Prêso em Londres assassino de Luther King!

Procedia de Lisboa e viajava com passaporte falso — Da capital inglêsa pretendia atingir Bruxelas (Leia na página 2)

Do "Maraca" sairá com qualquer resultado o campeão carioca

Danilo

Silvinho

JOGÃO DE HOJE SEM FAVORITO!

No Pacaembu, brasileiros e uruguaios pela "Copa Rio Branco"

Gerson

Paulo César

Brito

Quando tudo estava prontinho para a festança

POLICIAL RAPTOU A LINDA NOIVA

LUTA DEMOCRATICA

Um jornal de luta feito por homens que lutam pelos que não podem lutar

Fundador-Proprietário TENORIO CAVALCANTI

ANO XV — Rio de Janeiro, 9-10 de junho de 1968 — N.º 4.396

Preço NCr$ 0,20

Leônidas

O noivo está inconsolável...

Polícia (Página 2)

MARLENE DE OLIVEIRA MORATO, a noiva que teria sido raptada às vésperas do casamento.

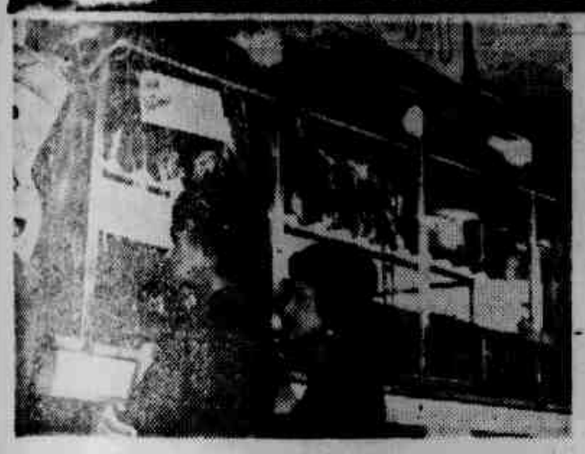

Apreensivas, as duas donas-de-casa, tomaram um susto ao saber que a carne havia sofrido um "reajustamentozinho..."

Carne subiu de prêço e coração também

O carioca está pagando mais NCr$ 0,50 pelo quilo da carne e os varejistas acusam os atacadistas — Nova ameaça de aumento paira sôbre o açúcar, café e leite — Os táxis também querem uma "melhoria na bandeirada" e quem vive de salário-mínimo não tem mais cinto para apertar (Pág. 4).

ENLOUQUECEU POR CAUSA DA MORTE DE BOB

Quis eliminar tôda família — Duas pessoas gravemente feridas — Guaraci ficou completamente transtornado com os últimos acontecimentos nos Estados Unidos — Gritando "Viva os Kennedy" e "agora vou acabar com todo o mundo" invadiu a casa da vizinha mandando bala — Populares para contê-lo tiveram que o amarrar num poste até a chegada das autoridades. (PÁG. 2)

ÊSSE GAROTO FOI O QUE MAIS SOFREU — Nunca mais o menino da foto, um dos dez filhos de Robert Kennedy, viverá os momentos felizes que tinha com seu pai, entre uma campanha eleitoral e outro qualquer compromisso. Um louco suprimiu a bala êsses momentos e as esperanças de milhões de norte-americanos e de outros em muitas partes da terra.

LEIA LUTA DEMOCRÁTICA

Junte 10 exemplares e troque por um cupão numerado concorrendo assim aos valiosos prêmios que serão distribuídos no SORTEIO DO DIA 29 DE JUNHO

★ TELEVISÕES ★ GELADEIRAS ★ ENCERADEIRAS
★ ASPIRADORES DE PÓ ★ FOGÕES ★ RÁDIOS e muitos outros prêmios mensalmente distribuídos

por LUTA DEMOCRÁTICA

INFORMAÇÕES E TROCAS NOS SEGUINTES LOCAIS:

- SEDE — Avenida Presidente Vargas, 1988-A — Tel.: 43-5931
- CENTRO — Avenida Rio Branco 185, sala 201 — Tel.: 42-6785
- CAMPO GRANDE — Rua Campo Grande, 1076-1.º — Tel.: Cetel 94-0282
- MESQUITA — Rua Mister Watkins, 116
- SÃO JOÃO DE MERITI — Praça Getulio Vargas, 127, Sala 8

Bob Kennedy sepultado com honras militares

Seus restos repousam agora no Cemitério Nacional de Arlington, em Washington, perto do túmulo de seu irmão, o presidente Kennedy — Últimas homenagens —— (Página 2)

Bob Kennedy foi sepultado com honras militares

Coração de boiadeiro vai bem e o da americana pára

TRANSPLANTES PELO MUNDO

Local	Data	Doente	Médico	Quanto viveu
Africa do Sul	3-12-67	Louis Washkansky	Christian Banard	18 horas
Estados Unidos ..	6-12-67	Recém-nascido	Adr an Kantrowitz	horas
Africa do Sul	2- 1-68	Phil p Blaiberg	Christian Banard	VIVO
Estados Unidos	6- 1-68	Mike Kasperak	Norman Shumway	15 dias
Estados Unidos	9- 1-68	Louis Bloch	Adr an Kantrowitz	10 horas
India	20- 2-68	Bodhan Chtan	P. M. Sen	3 horas
França	28- 4-68	Clovis Roblain	Christian Cabrol	2 dias
Estados Unidos ..	29- 4-68	Joseph Rizor	Norman Shumway	horas
Inglaterra	3- 5-68	Frederick West	Donal Rosse	VIVO
Estados Unidos ..	3- 5-68	Everett C Thomas	Danton Cooley	VIVO
Estados Unidos ..	6- 5-68	James Cobb	Danton Cooley	5 dias
Estados Unidos ..	7- 5-68	John Stuckwish	Danton Cooley	7 dias
França	7- 5-68	Joseph Reyms	Serge Negre	3 dias
França	12- 5-68	J. Marie Boulogne	Charles Dubost	VIVO
Estados Unidos ..	21- 5-68	Louis Fierro	Danton Cooley	VIVO
Estados Unidos ..	25- 5-68	Joseph Klett	David Hume e Richard V. Lower	VIVO
Brasil	26 -5-68	João F. da Cunha	E. Jesus Zerbini	VIVO
Argentina	31- 5-68	A Enrique Serrano	Miguel Bellizzi	MORTO
Canadá	31- 5-68	Albert Murphy	Pierre Grondin	MORTO
Estados Unidos ..	1- 6-68	Um homem (*)	C. Walter Lellehei	MORTO

(*) O nome do doente não foi revelado.

Os professôres Zerbini e Campos Freire, entusiasmados com o sucesso que vêm obtendo os transplantes de órgãos humanos, resolveram doar em Cartório todos os seus órgãos possíveis de serem transplantados. Suas equipes seguiram-no.

O Hospital das Clínicas expediu o boletim sôbre o estado do boiadeiro João Ferreira da Cunha. Sua reação é das melhores. Será retirado da cama esterilizada e transferido para um apartamento comum, tendo maior liberdade de ação.

Arari Rios, o homem que tem um pâncreas a mais, está passando cada vez melhor e deverá receber alta dentro de poucos dias, do Hospital Silvestre.

No Hospital São Francisco Xavier, em Itaguai, recupera-se otimamente a menina Cristiane, que teve uma das mãos reimplantadas pela equipe do dr. Gilson Braga.

A primeira mulher do mundo a se submeter ao transplante de coração, Ester Mathews, morreu na madrugada de ontem, após o início da operação. Ester Mathews estava em coma há vários dias. Foi operada no Parkland Hospital, no Texas, tendo recebido o órgão cardíaco de um homem de 29 anos. A operação deveria ter sido realizada na segunda-feira, mas foi adiada por ter o pai do doador proibido a retirada do coração do filho.

Noiva foi raptada na véspera do casamento

O estranho desaparecimento de uma linda menina-môça, noiva, às vésperas de seu casamento, movimentou as autoridades policiais da capital bandeirante, que estão inclinadas a aceitar a suspeita de rapto aventada pelos pais da jovem que, inclusive, acusam um investigador como responsável pelo fato. Verdade é que, na trilha das hipótese, está sendo admitido que a noivinha tenha fugido para a Guanabara ou Belo Horizonte, de vez que, ùltimamente, para as amigas mais íntimas, havia revelado desejo de fugir para as cidades acima mencionadas.

Embora noiva, com o casamento marcado para o mês de julho vindouro, a menina-môça Marlene de Oliveira Morato (17 anos), já havia declarado não se encontrar preparada para assumir compromisso de dona-de-casa, ao lado de um homem que agora, reconhecia não amá-lo suficientemente. Tanto assim que pouca importância dava ao seu enxoval e aos conselhos dos pais João Morato e Judite Oliveira Morato. Todos os dias, deixava sua residência na Rua Araribá, s/n.º, Bairro de Água Rasa ao lado do prédio 261, para participar de noitadas alegres, longe do noivo, um humilde operário, que a tudo suportava, dizendo se encontrar loucamente apaixonado pela jovem, que, em dia, acabaria por corresponder seu afeto.

CHOROU MUITO

Mas, Marlene Morato, decididamente pensava de maneira diferente. Semana passada, saiu da residência. Quando voltou, estava acompanhada de um investigador, cuja identidade é mantida em sigilo. Seus pais, contrariados com o ocorrido recriminaram-lhe. Marlene Morato chorou muito e, num desabafo, afirmou:

— Não quero me casar com um homem a quem não amo!

As palavras de Marlene não foram encaradas com seriedade. Três dias depois, Marlene deixou sua residência para não mais voltar. No guarda-roupas, deixou todo o enxoval bem arrumado. Nada levou além da roupa do corpo.

INVESTIGADOR É SUSPEITO

Descontrolado com o sucedido, o noivo, que reside em Guarulhos depois de procurá-la em vários locais, inclusive, residência de parentes, Juizado de Menores, e entre as vítimas de um desastre ocorrido na Vila Formosa, perdeu as esperanças em encontrá-la. O mesmo aconteceu com a doméstica Judite e seu marido João Morato, que, informados de que nos últimos dias, Marlene foi vista várias vêzes na companhia do citado investigador, passaram a suspeitar de que o mesmo tenha sido o responsável por sua fuga, fato que, se comprovado, consubstancia o rapto consensual. Outra hipótese que está sendo investigada, é a de que Marlene tenha fugido para a Guanabara ou Belo Horizonte.

Resultados de ontem na Gávea: Adálton deu vitória a Hocó

Hocó foi a vencedora do principal páreo de ontem na Gávea, sexto páreo, uma Prova Especial, em 1.300 metros, derrotando Fontanella, num final escamado, quando A. Santos soube mostrar sua perícia para conter a atropelada de Fontanella.

OS RESULTADOS

...1.º Páreo — 1.000 metros — 1.º Inocente, F. Menezes — 2.º Hermenêutica, P. Alves — Vencedor (3) NCr$ 0,25 — Dupla (12) NCr$ 0,28 — Placês: (3) NCr$ 0,14 e (1) NCr$ 0,14 — Tempo: 1'03" — 2.º Páreo — 1.500 metros — 1.º Tartan, J. Santana — 2.º Zaun, M. Henrique — Vencedor (1) NCr$ 0,80 — Dupla (11) NCr$ 1,28 — Placês: (1) NCr$ 0,32 e (2) NCr$ 0,32 — Tempo: 1'37"4/5 — 3.º Páreo — 1.500 metros — 1.º Itagiba, J. Machado — 2.º Rás Gussa, I. Sousa — Vencedor (3) NCr$ 0,19 — Duapla (24) NCr$ 0,51 — Placês: (3) NCr$ 0,15 e (8) NCr$ 0,18 — Tempo 1'33"1/5 — 4.º Páreo — 1.500 metros — 1.º Rubeni K. D. Santos — 2.º Ipê Roxo, J. Pinto — Vencedor: (9) NCr$ 1,60 — Dupla (44) NCr$ 0,63 — Placês: (9) NCr$ 0,55 e (8) NCr$ 0,26 — Tempo: 1'32"3/5 — 5.º Páreo — 1.000 metros — 1.º metros — 1.º Jaluba, M. Silva — 2.º Miss Cadir, J. Bafica — Vencedor (2) NCr$ 0,60 — Dupla (11) NCr$ 0,64 — Placês: (2) NCr$ 0,20 e (1) NCr$ 0,15 — Tempo: 1'01" — Não correu: Vila Rosa, n.º 4. — 6.º Páreo — 1.300 metros — 1.º Hocó, A. Santos — 2.º Fontanella, P. Alves — Vencedor: (1) NCr$ 0,55 — Dupla (12) NCr$ 0,49 — Placês: NCr$ 0,27 e (6) NCr$ 0,13 — Tempo: 1'23" — 7.º Páreo — 1.200 metros — 1.º Randana, M. Silva — 2.º — Ingênua, J. Pinto — Vencedor (1) NCr$ 0,29 — Dupla (13) NCr$ 0,28 — Placês: (1) NCr$ 0,12 e (3) NCr$ 0,11 — Tempo: 1'15"3/5 — Não correu: Mia Cinderela, n.º 4. — 8.º Páreo — 1.200 metros — 1.º Albarelle, L. Acuña — 2.º Albione, R. Carmo — Vencedor (11) NCr$ 0,69 — Dupla (14) NCr$ 0,40 — Placês: (11) NCr$ 0,33 e (1) NCr$ 0,25 — Tempo: 1'16"3/5.

O movimento geral de apostas somou: NCr$ 497.590,90.

PALAVRAS CRUZADAS

A. F. CHAVES

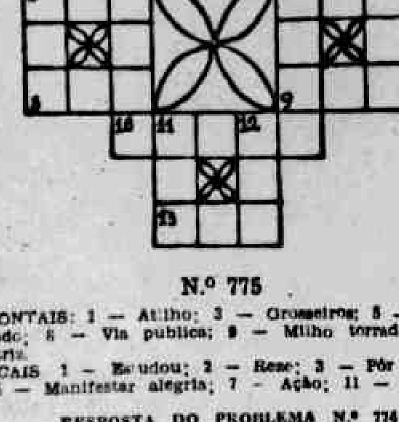

N.º 775

HORIZONTAIS: 1 — Atilho; 3 — Grosseiros; 5 — O condenado 6 — Período; 8 — Via pública; 9 — Milho torrado; 10 — Girar, 13 — Nutria.

VERTICAIS: 1 — Saudou; 2 — Reze; 3 — Pôr em rumo; 4 — Enxugar; 5 — Manifestar alegria; 7 — Ação; 11 — Saudação; 12 — Altar.

RESPOSTA DO PROBLEMA N.º 774

HORIZONTAIS: 1 — Ida; 3 — Saber; 5 — Are; 6 — ca; 8 — Ira; 9 — Dos; 10 — Moído; 13 — Ata

VERTICAIS: 1 — Ima; 2 — Are; 3 — Secam; 4 — Ruído; 5 — Ati; 7 — Ama; 11 — Ora; 12 — Dia.

Prêso em Londres o assassino de Luther King

LONDRES, 8 — (FP) — James Earl Ray, suposto assassino do pastor Martin Luther King, foi conduzido depois de sua detenção, hoje, ao comissariado de Canon Row no centro de Londres. Segunda-feira, Ray, cuja detenção, segundo se afirma, foi levada a efeito aqui em cooperação com o FBI dos Estados Unidos e a Polícia Montada do Canadá, comparecerá perante o Tribunal de Bow Street. Diante desse Tribunal será acusado de infração da legislação sôbre passaportes (o que levava era falso) e de portagem de arma proibida porte de arma proibida (Ray transportava uma pistola).

No momento de sua detenção, Ray se achava em trânsito por Londres procedente de Lisboa, e dispunha-se a tomar um avião com destino a Bruxelas.

Consultas Cr$ 2.000

OLHOS, OUVIDOS, NARIZ E GARGANTA

DR. FORTUNATO

Rua dos Andradas 29, sala 803 — 8.º andar (junto ao Largo de São Francisco, das 13 às 18 h — Consultas com hora marcada, NCr$ 5,00. Tel. 43-1444

ATENÇÃO

FAÇA VOCÊ MESMA OS SEUS VESTIDOS

Corte e costura pelo método de ENSINO SEM MESTRE da Profª Eloyna Annecchini de Araújo — "Direitos Autorais" n.º 10.038. Êste livro é um verdadeiro curso para quem não pode freqüentar uma escola.

Rua Voluntários da Pátria, 67 — ap. 201 — Botafogo — Telefone 26-4045.

Curso intensivo para quem deseja ter um diploma autorizado pelo DETP para lecionar e abrir escola.

Alumínio "FIDALGO"

METALÚRGICA TEIXEIRA LTDA.
Rua Buenos Aires, 264/266
Est. da Guanabara - Brasil

Tels.: 43-0635 43-0417 43-0695

Materiais para construção

VENDAS À CRÉDITO EM

11 prestações mensais!!!

Ou até 4 PAGAMENTOS MENSAIS

SEM JUROS

Vendas à prazo pelo preço à vista

Aproveite agora o excepcional plano de vendas à crédito da CASA LUZES S/A Produtos da melhor qualidade pelo menor preço

Revestimentos, Ferro, Conj. Sanitários, Madeiras, Ferragens, Esquadrias, Material Elétrico e Hidráulico, Tijolos, Telhas, Areia e Tintas em geral. DO TETO AO CHÃO, TUDO PARA CONSTRUÇÃO

CASA LUZES S. A.

Tradição e experiência de 32 anos neste setor
RUA DIAS DA CRUZ 638 - Méier - Fone: 29-0160
(Entregas em todo o Estado da Guanabara)

Rotas Aéreas homenagelam major Hélio

Pela passagem do seu aniversário, foi homenageado, na Diretoria de Rotas Aéreas, o major Hélio Luís Ferreira de Sousa, que exerce as funções de tesoureiro-geral daquela repartição da Aeronáutica. O major Hélio Luís recebeu dos funcionários civis, militares e seus colegas oficiais o preito de gratidão, numa demonstração do quanto é querido. As funcionárias, mostrando a delicadeza feminina, ofereceram ao aniversariante uma "corbeille" de rosas.

Matou a irmã e foi passear no Mangue: prêso

Quando passava tranqüilamente pela zona boêmia da Rua Júlio do Carmo, foi prêso Melin Azevedo Silva, o desequilibrado mental que, sexta-feira, em razão de um desentendimento familiar, fuzilou sua irmã Neide Maria Cristina da Silva, em Campo Grande.

Melin prêso pela turma de ronda da Sexta DD, disse às autoridades policiais que não está arrependido do crime praticado, pois "tudo o que faço está certo". O assassino, que já estêve por seis vêzes internado no Hospital Psiquiátrico Pedro II, desfechou um tiro de garrucha no peito da irmã porque esta intercedera em favor de um outro irmão Mauro Azevedo (15 anos), que não queria aceitar um emprêgo arranjado por êle.

Carro invadiu açougue

O auto-carga de chapa GB — 60-26-45, pertencente as Casas da Banha, trafegava pela Rua 24 de Maio. Em frente ao prédio nº 985, sofreu violenta "fechada" de um carro de chapa ignorada. Resultado: perdeu a direção e foi invadir o açougue estabelecido no prédio nº 990, causando sérios estragos e deixando feridos os ajudantes Cícero Olegário de Sousa (casado, 31 anos, Rua Ari Leão, 7), Pedro Tomás de Aquino (solteiro, 30 anos, Rua Bela Vista, 680) e Manoel Cristovão da Silva (casado, 42 anos, Rua Icará, 12), que foram medicados no HSF. Na 25ª DD a ocorrência foi registrada.

Operário atropelado

Foi tentando atravessar a Avenida Epitácio Pessoa, em frente ao nº 256, que o operário Homero dos Santos Valença (casado, 35 anos, Estrada Flôres da Cruz, 85), teve seus passos violentamente interrompidos por um auto de chapa não identificada, sofrendo graves lesões pelo corpo, que provocaram sua internação no HMC. Para os devidos fins, a ocorrência foi anotada na 14ª DD.

Nasceu na Polícia

Por falta de ambulância no HMC, a gestante Cecília dos Santos recorreu ao Pôsto Policial do Morro da Catacumba, onde acabou tendo a delivrance, assistida pelo soldado Soares, da Polícia Militar, que fêz às vêzes de parteiro. O fato ocorreu às 4.30m do dia 4 do corrente. O soldado Soares que insistiu por várias vêzes na solicitação da ambulância, relatando a gravidade do fato, ficou desencantado ao receber como resposta que o nosocômio sòmente teria motorista para a ambulância, às 5 horas. A parturiente deu à luz a um robusto menino que chorava forte, quando, finalmente chegou a ambulância solicitada, às 5,35m.

Colidiu na árvore

O funcionário público estadual Humberto Haddock Lobo (solteiro, 23 anos, Rua Paissandu, 228, aptº 202), dirigia em grande velocidade o auto de chapa GB — 23-10, pela Rua Visconde de Albuquerque. Em frente ao prédio 871, perdeu a direção e foi colidir com uma árvore, Humberto sofreu contusões e escoriações. Foi medicado no HMC e a ocorrência anotada na 15ª DD.

IMPOTÊNCIA

ESGOTAMENTO NERVOSO FIMOSE — HEMORRÓIDAS

Doenças sexuais crônicas pré nupcial atraso do desenvolvimento, tratamento rápido Dr Augusto Marques Radiveco pia Consultas 6 às 20 horas Sábado e feriado até às 18h — Cartas e informações, Rua Riachuelo 388 — Rio

Morte de Bob Kennedy enlouqueceu Guaracy

Transtornado com o assassinato do senador Robert Kennedy, em Los Angeles, Califórnia, o aposentado Guaraci Chaves (solteiro, 41 anos, Rua Macaé, 200, Parque Lafaiete — Caxias), acabou perdendo todo o contrôle e, armado de revólver, invadiu a casa da sra. Maria Vitorino Terra (casada, 24 anos, Rua Prefeito Ribeiro, 1.841) ferindo gravemente a dona da casa e um seu primo que a visitava.

Familiares de Guaraci informaram à polícia de Caxias que êle, desde a primeira notícia sôbre o crime praticado pelo jordaniano Shiran Bichara, mostrou-se impaciente e nervoso e à medida que ouvia os noticiários das rádios ficava ainda mais inquieto, culminando por ter violenta crise quando foi anunciada a morte do senador. Desde então passou a ser controlado pelos parentes, mas vez por outra conseguia escapar e voltava ainda mais alterado, pois ouvia comentários em tôdas as partes sôbre o assassinato.

Ontem pela manhã escapou mais uma vez e desta vez levou junto um revólver Ina, calibre 22. Quando deram por sua falta, estava longe e um vizinho informou ainda que o viu dobrando uma esquina, falando sòzinho e dizendo que "mataram Kennedy e agora vou acabar com o mundo". Cêrca das 10 horas, invadiu de arma em punho e gritando "Kennedy, Kennedy, Kennedy", a casa da doméstica Maria Vitorino e logo em seguida passou a disparar a esmo. Maria foi atingida com um tiro no fêmur direito, e seu primo, Eraldo Barreto Terra (solteiro, 28 anos), com um tiro no tórax. Cinco filhos menores de Maria escaparam ilesos, milagrosamente.

Enquanto as duas vítimas eram socorridas na casa de saúde Santa Rita de Cássia, onde se encontram internadas, Guaraci era detido por populares e amarrado num poste por medida de precaução. Com a chegada do comissário Télio, foi êle levado para a delegacia de Caxias e autuado pelo escrivão Coutinho. Contudo, não assinou o auto de flagrante dada sua condição de alienado mental, e as autoridades providenciaram sua remoção para uma casa de saúde especializada.

MUNDO CÃO

NEREU NEGRI

HORÓSCOPO

Hábito ou vício não importa. Mas, todos os dias Paulinho levantava-se, ia ao jornaleiro e adquiria seu exemplar da LUTA DEMOCRÁTICA, e diretamente à página onde estava o "Horóscopo". Feito isso então tomava suas decisões. Primeiro o banho, depois o café e assim normalmente como na vida de cada um. Durante o dia, Paulinho só fazia aquilo que seu Horóscopo determinava. Quando lia que deveria tomar precauções em qualquer coisa, podia um defunto ressuscitar, que Paulinho não tomava iniciativa nenhuma, mas nenhuma mesmo Nem os negócios nem nos amôres.

Diga-se de passagem que era solteirão, bem apanhado, não tendo se casado com bons partidos por causa do seu Horóscopo. Basta dizer que quando dava qualquer coisa ao contrário aos seus desejos, mesmo simples insinuações, acabava imediatamente com o compromisso, sem dar a mínima sastifação à môça.

No domingo como não poderia deixar de acontecer, lá se foi o Paulinho. Comprou seu Jornal, foi à Página Oito e leu:

Signo — Touro (Paulinho havia nascido em 5 de Abril) — Leu: Aurora benfazeja. Confie mais e receberá melhor. Questões de amor e problemas familiares muito bem. Tentadora proposta virá alterar radicalmente sua vida. Cifras largas. Inspiração. Gôsto renovador. Ginástica. Ficou contente e, como de hábito, começou a pôr tudo em prática, começando pela Ginástica, depois o banho etc. Realmente, o Horóscopo do dia 19/2, aquêle domingo estava francamente favorável ao rapaz. Mas teve um ponto que o intrigou e êle foi pensando:

— Que proposta tentadora poderá alterar ;meu ritmo de vida? Não tenho nada em vista no momento .. É, camos aguardar o decorrer do dia. Começou o dia, e tudo direitinho como a LUTA havia publicado: Confiou melhor e foi beneficiado. Emprestou por momentos uma nota de NCr$ 5,00 ao vizinho, e logo a seguir achou uma carteira contendo mais de NCr$ 500,00. Realmente recebeu melhor, confirmando, ainda, cifras largas. No amor, ia de vento em pôpa, pois, estava namorando a melhor garôta do bairro, e ela estava caidíssima por êle, não sabendo mais o que fazer para acarinhá-lo. E o dia vai passando, chegando às 14 horas, sem ter completado totalmente o seu Horóscopo, pois, até a parte da inspiração já tinha aparecido, porquanto fêz um ótimo "Sonêto" à sua namorada preferida, e, o trecho da proposta tentadora não aparecia em seu caminho. Será que iria falhar? Deu na têlha, e mudou completamente a posição dos móveis do seu quarto, coincidindo a parte de "Gôsto Renovador".

Sua irmã bate à sua porta, para dizer que a cunhada teve um nenem, e que todos dois estavam passando bem. Mais uma parte do Horóscopo se completava. E a proposta que não aparecia. Paulinho já estava intrigado pois, o relógio marcou dezesseis horas.

Chega a janela do seu quarto, e, eis o que depara: Sonia, aquela mulher provocante, que todos cobiçavam mas tinham mêdo de se aproximar por causa do marido. E tem mais, fazendo gestos provocadores para êle.

— Será que realmente é isso? É, não pode falhar.

Naquele mesmo instante em que pensava. Sônia acenou para êle convidando-o para ir até sua casa. Paulinho não exitou diante daquela proposta tentadora. Passou o pente nos cabelos e apressadamente saiu.

Pobre Paulinho a ânsia foi tanta que não percebeu que a porta do elevador estava aberta, e despencou-se do oitavo andar, fazendo às vêzes do elevador humano. Não morreu, mas ficou inutilizado para o resto da vida, segundo diagnóstico médico. Nunca mais poderá ter mulher.

E o Horóscopo cumpriu fielmente sua missão: — Tentadora proposta virá alterar radicalmente sua vida.

Nunca mais Paulinho seguirá Horóscopo com tanta obcessão!!!

Padaria e Confeitaria São José

Av União 991 — Mesquita E Ainda,
Padaria e Confeitaria S Luzia Ltda
Rua Leonel Gouvêa 310 Comendador Soares R.J.
Especialidades em Pães e Doces em Geral
Oferecendo os melhores preços a sua
Distinta Freguesia a qual agradece

DOENÇAS NERVOSAS

Doenças Sexuais de Homens e Senhoras — Doenças do Aparelho Digestivo — Nervosas — Angústias — Ansiedade — Depressão Mêdo — Agressividade — Insônia — Componentes Emocionais das Doenças.

ELETRO-SONO — HIPNOSE — PSICOTERAPIA DINAMICA

Rua Santa Clara, 70 — 2.º andar
(Esquina da Aven da Copacabana)
Telefone: 57-3253

Dr. ANTONIO MONTERA
Das 8 às 20 horas

DIARIAMENTE
HORA MARCADA

DR. AUGUSTO ALBUQUERQUE

Especialista em doenças do coração, fígado, estômago e intestinos - Radioscopia - CONSULTAS NCr$ 5,00 Avenida Rio Branco 185 12 andar, sala 1.224 - Telefone: 52-5442 - De 9 às 11 e das 14 às 18 horas (S 4251)

WASHINGTON, 8 — Os restos mortais do senador Robert Kennedy foram dados à sepultura hoje à tarde, no Cemitério Nacional de Arlington, perto de Washington, junto do túmulo de seu irmão, o presidente John Kennedy. O féretro que veio em trem especial de Nova Iorque, acompanhado por tôda a família, o presidente Lindon Johnson e senhora, a viúva do Pastor Luther King, e alguns amigos da família, chegou a Washington duas horas depois, sendo levado em carrêta até o cemitério. Robert Kennedy que durante 18 meses de sua vida serviu na Marinha de Guerra dos Estados Unidos, durante a Segunda Guerra Mundial, tinha o direito de ser sepultado no Cemitério de Arlington e a honras militares.

ÚLTIMAS HOMENAGENS EM NOVA IORQUE

NOVA IORQUE, 8 (FP) — O presidente Lindon Johnson e representantes de mais de 50 países, junto a numerosas outras personalidades, achavam-se reunidos, às 10 horas locais (11 horas em Brasília), na Catedral de São Patrício, de Nova Iorque, para assistirem as exéquias solenes do senador Robert Kennedy.

Entre tais personalidades figuravam o vigário-geral de Roma, cardeal Angelo Dell' Acqua, enviado especial do papa, importantes delegações do Senado e da Câmara dos Representantes dos Estados Unidos, os governadores da maioria dos Estados norte-americanos e delegados sindicais.

Na entrada da Igreja um forte contingente policial revistou todos os cantos do santuário e verificou todos os cartões de convite. O vice-presidente Hubert Humphrey encabeçou a delegação dos parlamentares procedentes de Washington.

"Holliday on Ice" dará vesperal quinta-feira

O famoso espetáculo Holliday On Ice-1968 que só estará no Maracanãzinho até domingo próximo, dia 16, dará na próxima quinta-feira um vesperal às 16,30 horas, além de sua noturna às 20 horas e 30 minutos.

Já no domingo, as despedidas do mais rico espetáculo serão feitas com três apresentações, sendo: um vesperal às 15 horas, outro às 18 horas, e uma noturna, com início marcado para às 20,30 horas. Hoje, haverá dois espetáculos, sendo um às 15 e outro às 18 horas.

APLAUDIDO

Holliday On Ice, edição 68, é o mais rico espetáculo trazido por Carlos Vasquez ao Rio de Janeiro, que tem levado ao Maracanãzinho milhares de espectadores, que não regateiam aplausos ao maior espetáculo do gêlo.

PAGAMENTOS NO TESOURO

Amanhã, a Caixa Econômica e bancos da rêde privada pagam os aposentados do penúltimo dia da tabela da DDP (livros 4.911 a 4.920 e têrça-feira encerram os pagamentos do mês de maio findo (livros 4.921 a 4.911). ★ No Banco do Estado da Guanabara estarão sendo creditados, amanhã dia 10 os servidores cariocas e os contratados do Dep. Estr. Rodagem de 10.4 032 além dos últimos inativos dos Ministérios dos Transportes e Comunicações. ★ Prosseguirá amanhã, o pagamento do funcionalismo, com o atendimento do pessoal do lote 3, seguindo-se dia 11 lote 4; dia 12, lote 5; dia 14, lote 6; 17, lote 7; dia 18, lote 8; e cuteladas dia 18, lote 9 e pessoal federal transferido para a Guanabara, dia 20, lote 10 e [illegible] dia 21, lote 11; dia 24, lote 12; dia 28 salário-família, pensionistas e hospitalizados; dia 1-7, quota par e dia 2-7, quota impar.

De acôrdo com o Parágrafo Único do art. 17 da Lei n.º 5.250, de ... 9-2/68, isso é, com o "objetivo inequívoco de comprovar ou criticar a falta de repressão de "jogos proibidos" por parte das autoridades responsáveis" estampamos os números pregados no pôste da Rua Salustiano de Miranda, que eram os seguintes

D	
1850-13	0331- 8
6887-22	904- 1
7684-21	740-10
5152-13	8-25

N	
7878-20	8768-17
2488-22	2553-14
4216- 4	3637-10
7365-17	7762-16
1947-12	2720- 5

Mudança na direção da ARENA e eliminação do bipartidarismo

Exatamente no momento em que o senador Daniel Krieger se detém à tarefa de elaboração de um documento, contendo sugestões para reformulação da política oficial de relações entre Executivo e Legislativo, de fatos novos surgidos, em decorrência da ausência de "quorum" para a 1.ª votação das sublegendas, continuam se desenvolvendo e apontando — segundo os mais experimentados políticos — a necessidade de uma modificação radical na cúpula da ARENA.

Alguns sugerem que, antes da convenção marcada para o fim do próximo mês de julho, o Diretório Nacional renuncie em massa. Mas aí está uma dificuldade para um partido, que, apesar de pertencer ao govêrno, não conseguiu superar as marcas do artificialismo. Quando constituiu a ARENA, o marechal Castelo Branco preencheu os cargos do Diretório Nacional com figuras de grande expressão da vida nacional, mas já afastadas dos embates políticos. O que constatam alguns dirigentes da ARENA, é que é muito difícil reunir essas figuras expressivas, em Brasília, para tomar qualquer decisão como, no caso, a renúncia coletiva.

Em outro plano de considerações, os próprios arenistas, como o deputado Rafael de Almeida Magalhães, defendem a divisão do partido para o surgimento de novos partidos, prevendo que, se não fôr seguido êsse caminho, a crise institucional brasileira alcançará o seu ponto extremo, com graves conseqüências para a vida do País.

Ora, o documento, que elabora o senador Daniel Krieger, corre o risco de chegar tarde. Poderá assim, no máximo, atender a reivindicações que, anteriormente, eram importantes, mas, agora, passaram a um segundo plano diante dos fatos novos na vida partidária que se processam, desde que o senador Daniel Krieger renunciou à presidência da ARENA. Ao que tudo indica não se trata apenas de reformulação da política oficial mas o que cumpre fazer é a reformulação da vida partidária, eliminando-se o bi-partidarismo.

LUTA ECONÔMICA

Adílson Teles

LEVANTAMENTO

O Govêrno do Estado, através da Secretaria de Serviços Públicos, fará o levantamento de tôda a política interna da Sociedade Anônima do Gás nos últimos anos, com o objetivo de saber o número exato dos recursos que aplica na produção de bens e com pessoal. Somente após um rigoroso exame é que o govêrno estadual autorizará novas modificações nas tarifas de consumo do combustível. Uma comissão especial já está designada pelo secretário Milton Gonçalves. A medida será efetuada com base legal, uma vez que o exame das emprêsas concessionárias está autorizado pelo Artigo 72 da Constituição do Estado. O general Alberto Ribeiro Paz é o presidente do grupo de perícia.

Dependendo então do parecer da Comissão, a emprêsa de gás fará as remodelações das unidades de produção e abastecimesto. A partir de outubro, serão corrigidas pela companhia as dificuldades no abastecimento a determinados locais da cidade, com a entrada em funcionamento de uma nova unidade compressora e um nôvo compressor para distribuição, o suficiente para garantir a normalidade do abastecimento a curto e médio prazos.

BORRACHA SINTÉTICA

De tôda a borracha consumida no mundo, 50% é sintética. Nos Estados Unidos essa percentagem se eleva a 75%. Além de usada nos pneus, a borracha sintética tem 40 mil aplicações diferentes. Os investimentos nesse ramo da petroquímica somam aproximadamente 1 bilhão de dólares, representados por 100 fábricas em 16 países. O Brasil, graças aos esforços da Petrobrás, que acaba de fabricar um nôvo tipo de borracha sintética, com elevado teor de esgireno, é auto-suficiente nesse setor, chegando até mesmo a exportar para países da ALALC.

ARCA DE NOÉ

JOSÉ INÁCIO

O diálogo entre as esferas oposicionistas e as correntes do situacionismo toma nova feição com o anúncio oficial da direção do MDB, de que recorrerá ao Judiciário, na sustentação de que o projeto das sublegendas fere a Constituição.

Êsse anúncio é feito em Manifesto à Nação, divulgado em Brasília.

• • •

No Manifesto faz-se uma crítica, em têrmos políticos, à orientação dos grupos que estão exercendo o poder. A primeira acusação política, isto é, a acusação principal que envolve tôdas as outras, é que a de que se adota uma filosofia segundo a qual, em forma dogmática, sustenta-se que a segurança nacional é incompatível com a soberania popular.

Há no documento uma espécie de justificação da acusação. Como se fere a soberania popular? No entender dos autores do Manifesto, o situacionismo marginaliza grupos e camadas sociais, representados pelos trabalhadores, pelos estudantes e por organizações religiosas.

• • •

Observa o Manifesto que em contraste com o dogma segundo o qual a segurança nacional é incompatível com soberania popular, uma atitude de liberalismo para com entidades estrangeiras levanta a dúvida de que o Brasil ainda pertença aos brasileiros. O Manifesto a seguir, alude sã matanças de índios, cujas terras são assaltadas e a outras formas de conquista, por estrangeiros, de enormes faixas do território nacional, principalmente na Amazônia.

• • •

Na esfera parlamentar, ou mesmo na sustentação do recurso ao Judiciário, as teses da oposição certamente darão margem a um debate em têrmo da filosofia adotada em correntes situacionistas.

Quinta-feira será feriado

O próximo dia 13 do corrente, quinta-feira, data consagrada a "Corpus Christi", será feriado estadual. O comércio, a indústria e os bancos não funcionarão. Por outro lado, o funcionalismo público federal, da administração direta e indireta, terá ponto facultativo, decreto do presidente da República.

UM DOS QUATRO

"Corpus Christi" é um dos quatro feriados religiosos da Guanabara, fixados pelo Decreto número 1.914. Os outros três, são os seguintes: 20 de janeiro — São Sebastião; Sexta-feira da Paixão (data móvel) e 2 de novembro — Finados.

EDITORIAL

Em busca de entendimento

HAVERÁ realmente condições para a volta do senador Daniel Krieger à presidência da ARENA? Formula-se a pergunta, nos meios políticos, ao mesmo tempo em que o representante do Rio Grande faz entrega ao marechal Costa e Silva de um documento com o estudo relativo ao entendimento de que se necessita, na área governista, entre a ARENA e a Presidência da República.

★

ESSE problema do entendimento parece estar sendo objeto de efetiva preocupação; pois também se fala em constituição de uma comissão de parlamentares da ARENA incumbida de preparar normas definindo os principais objetivos da política e da administração brasileiras.

★

O MARECHAL Costa e Silva e seus auxiliares imediatos sentem a necessidade de simplificar o acionamento dos aparelhos políticos e administrativos. Um fato que deve ter chamado a atenção dos governantes para determinadas dificuldades deve ter sido a penosa tramitação de duas proposições muito importantes para o govêrno: a cassação de autonomias municipais e o projeto das sublegendas. O govêrno conseguiu uma e outra coisa, mas à custa de um desgaste que afetou suas relações com a ARENA.

★

NESSE ambiente de temôres, alguns ministros vacilam quanto ao encaminhamento de anteprojetos ao Legislativo, pois em muitos casos não estão certos da obtenção do apoio parlamentar, muito embora a ARENA tenha maioria nas duas casas do Congresso.

★

ENTÃO emerge o problema de se dar participação à ARENA, como entidade merecedora de confiança, na direção política e administrativa. A ARENA com isso conquistaria sua posição normal de partido governista, libertando-se da condição um tanto humilhante de máquina de aprovar com limitação de prazo matéria legislativa elaborada fora da esfera parlamentar.

MATERIAL DE CONSTRUÇÃO EM 50 MESES

a partir de NCr$ 24,00 mensais.

TÁXIS, CAMINHÕES E TRATORES a partir de NCr$ 120,00 mensais.

ESCOLHA SUA VERBA

PLANO	VERBA	INSC.	1.ª MENS.	48.ª MENS.
A	600,00	12,00	63,00	14,40
B	700,00	14,00	63,00	16,80
C	800,00	16,00	63,00	19,20
D	900,00	18,00	63,00	21,60
E	1.000,00	20,00	63,00	24,00
F	1.500,00	30,00	63,00	36,00
G	2.000,00	40,00	63,00	48,00
H	2.500,00	50,00	63,00	60,00
I	3.000,00	60,00	63,00	72,00
J	3.500,00	70,00	63,00	84,00
K	4.000,00	80,00	63,00	96,00
L	4.500,00	90,00	63,00	108,00
M	5.000,00	100,00	63,00	120,00
N	6.000,00	120,00	63,00	144,00
O	7.000,00	140,00	63,00	168,00
P	8.000,00	160,00	63,00	192,00
Q	9.000,00	180,00	63,00	216,00
R	10.000,00	200,00	63,00	240,00
S	12.500,00	250,00	63,00	300,00
T	15.000,00	300,00	63,00	360,00
U	17.500,00	350,00	63,00	420,00
V	20.000,00	400,00	63,00	480,00
W	23.000,00	450,00	63,00	552,00
Y	25.000,00	500,00	63,00	600,00

Nós pagamos à vista o que V. quiser, e V. nos devolve em 50 MESES, sem juros, sem parcelas intermediárias e sem reajustamento.

Plano certo, seguro e garantido, com pagamentos feitos através de Rêde Bancária em conta bloqueada, obedecendo rigorosamente às disposições legais.

PLANO CERTO E SEGURO, FISCALIZADO PELOS PRÓPRIOS PARTICIPANTES

FAÇA HOJE MESMO SUA INSCRIÇÃO

fabem

FUNDO DE AUTOFINANCIAMENTO DE BENS MÓVEIS

ESCRITÓRIO CENTRAL DE INSCRIÇÕES E VENDAS: Avenida Rio Branco, 151 - grupos 1407/8/9 - Tels.: 31-0773 e 31/1705 Av. Marechal Floriano, 165-Loja - MADUREIRA: Rua Almerinda Freitas, 36-s/401 - NITERÓI: Rua da Conceição, 101-121 s/ 932 (Galeria Gold Star) - S. GONÇALO: Rua Feliciano Sodré, 117-s/ 4 (em frente à Prefeitura) - CAXIAS: Avenida Plínio Casado, 30 - s/ loja 11 (em frente à Cia. Telefônica) N. IGUAÇU: Rua 13 de Maio, 11 - Tel. 2734 - BELFOR ROXO: Rua Manoel Reis, 1.261 (Estação da Central) - Stand de Vendas na Gare da Estação de Barão de Mauá.

SUA VEZ NO FABEM PODE SER NO MÊS QUE VEM.

Expectativa política ante a aplicação da sublegenda

Deverá ser sancionada, amanhã, a lei das sublegendas, e êste fato, sem dúvida, terá repercussões na vida política.

O primeiro teste importante da sublegenda, será relacionado com o problema da unidade da ARENA, na prática, será demonstrado se a nova lei beneficia ou prejudica a afetada unidade do partido situacionista.

Manifestando-se sôbre essa questão, o sr. Ernani Satiro observou que os desentendimentos de seus correligionários decorrem da existência, dentro de um dos organismos de bipartidarismo, de representantes de diversos pensamentos políticos. Outras pessoas vêem em certas divergências entre os homens da ARENA, um reflexo da disputa de posições, quase sempre de posições locais. Então, cita-se o exemplo do sr. Arnaldo Cerqueira, um homem de senso eminentemente prático. Sua evidente má vontade, em relação ao governador Abreu Sodré, terá fundo ideológico ou será conseqüência de insatisfações materiais? Ainda, agora, o senhor Cerqueira pretende que o prazo de desincompatibilização dos governadores passe de seis meses para um ano. Com isso, terá o sr. Cerqueira, antigo negociante e ex-sócio do senhor Ademar de Barros, motivos doutrinários a defender? Ou pretenderá colocar pedras no caminho de um correligionário que pode consolidar posição em São Paulo, com vistas a uma passagem ao plano nacional?

Também, às vésperas da assinatura, pelo marechal Costa e Silva, do ato de sanção da lei das sublegendas, fala-se em movimentação de arenistas e militares chegados à Presidência da República, em favor do surgimento de novos partidos, como forma melhor de comunicação do govêrno com os movimentos de opinião das diversas correntes políticas. Vitoriosa essa tendência, o papel da sublegenda, reconhecidamente transitório (como outras coisas transitórias do atual momento), será, ainda, mais fugaz

Professor português é universitário baiano

Para promover conferências e receber o título de Doutor "Honoris Causa" da Universidade da Bahia, chegou à Guanabara, procedente de Lisboa, o prof. Adriano Moreira, ex-ministro de Ultramar de Portugal e atual presidente das Comunidades de Cultura Portuguêsa.

O prof. Adriano Moreira vem ao Brasil a convite da Universidade da Bahia e da Comunidade Portuguêsa e aproveitará sua estada entre nós para adotar as primeiras providências para a realização, no Rio de Janeiro e em 1969, do III Congresso da União das Comunidades de Cultura Portuguêsa. Nada quis adiantar à reportagem sôbre a situação política portuguêsa mas externou suas esperanças de que a próxima visita do chanceler Magalhães Pinto a Portugal em muito contribuirá para um maior estreitamento das relações entre os dois govêrnos.

ABRIGOS DE ALUMINYLON

ZETAFLEX

ORÇAMENTOS SEM COMPROMISSO

32-7525

Rio - GB

TÉCNICOS DA FAO ESTUDARÃO REFORMA AGRARIA — O presidente do IBRA, sr. César Cantanhede, estêve no Itamarati, onde foi recebido, em audiência, pelo chanceler Magalhães Pinto. Trata-se, na oportunidade, da vinda de técnicos da FAO, que darão prosseguimento aos estudos de Reforma Agrária Brasileira, em realização por aquêle organismo. Foi também, estudada a possibilidade de financiamento externo para o projeto de assistência técnica, consoante a diretriz governamental para orientar o programa de Reforma Agrária.

Radio Difusora promove cursos de relações

O sucesso do "1.ª Semana da Cultura da Baixada Fluminense" constituiu um grande incentivo para que a Difusora continuasse nos empreendimentos culturais beneficiando a sociedade na descoberta dos valres jovens.

Amanhã a Difusora estará promovendo cursos de chefia, liderança e relações humanas em dois turnos para diferentes turmas, das 9 às 11 horas e das 18 às 20 horas. Médicos, advogados, dentistas, militares, professôres e jornalistas, radialistas e estudantes de várias regiões já se encontram inscritos.

A aludida promoção tem na coordenação geral o Departamento de Cultura da emissora.

Quem irá ministrar o curso é o professor Jaime Pereira, uma das figuras mais credenciadas do Brasil e fundador do único instituto de recursos humanos do país

Entre vários temas serão abordados os seguintes: Fundamentos e necessidades da liderança, personalidades do líder, tipos de líder, liderança integrativa, sintalidade do líder, técnicos de liderança, comunicação, grupo-emprêsa, dinâmica de grupo, formação para a liderança, psicologia da criança e do adolescente, conflitos de gerações.

Carne aumentou de preço e coração também é caro

Após o aumento das tarifas de ônibus e do bonde de Santa Teresa, fato que trouxe grande desânimo para quem vive de salário mínimo e provocou a decisão do deputado Nina Rodrigues de pedir um mandado de segurança contra o ato, o carioca termina a semana com um nôvo aumento da carne e a certeza de que, dentro de poucos dias, terá de pagar mais caro pelo feijão, arroz, leite e táxis.

O leite será majorado em NCr$ 0,39 o litro, conforme entendimentos havidos entre seus produtores e a SUNAB. Quanto ao feijão e ao arroz, a notícia do aumento vem causando espécie, uma vez que informações prestadas pela Bôlsa de Gêneros Alimentícios são claras: "de ser grande o seu estoque, o que não justifica a medida.

SECRETÁRIO GARANTE

O próximo aumento das tarifas de táxis foi garantido pelo secretário de Serviços Públicos, general Milton Gonçalves, que está estudando o assunto e afirmou sua liberação para dentro de 15 dias. O secretário fêz a declaração antes de embarcar no Galeão com destino à Europa, onde tentará obter financiamentos para a construção do metrô carioca.

Como anunciamos em nossa edição de ontem, houve em São Paulo a reunião do Conselho Nacional de Abastecimento, ocasião em que novas medidas foram, como sempre, "tomadas para preservar os interêsses do público consumidor"; dentre elas se destaca a de descentralizar o sistema de abastecimento de gêneros, facilitando aos Estados, através de coordenação com o Govêrno federal, a instalação de esquemas próprios, "visando um maior entendimento entre produtores e consumidores".

NOVOS PREÇOS

Mas enquanto o Conselho se reunia para "defender a classe consumidora e preservar o poder aquisitivo de seus salários", a nossa reportagem, em visita ao super mercado da COBAL na Central do Brasil (Av. Presidente Vargas), anotava os seguintes preços, vigentes para o tradicional bife do carioca:

Peito c/osso NCr$ 1,20 — Pá NCr$ 1,70 — Pá especial NCr$ 1,90 — Chã patinho NCr$ 2,30 — Filé Mignon NCr$ 4,00 — Filé s/osso ... NCr$ 3,00 — Alcatra ...... NCr$ 2,60 — Patinho ...... NCr$ 2,30 — Lagarto ...... NCr$ 2,25 — Acém NCr$ 1,40 — Capa de filé NCr$ 1,40 — Peito NCr$ 1,40 — Fígado NCr$ 2,10 — Pernil NCr$ 2,30 — Bofe NCrs 0,80 — Bucho Coração NCr$ 1,10 — Rim NCrs 0,30 — Miolo NCr$ 0,35 — Língua NCr$ 1,70 — Mocotó NCr$ 1,00.

Está vendo o Sol quadrado: "Rosa Branca" foi prêso

Foi prêso por policiais da 2ª Subseção de Vigilância, no "Bar Canequinho", na Estrada do Retiro, onde se encontrava em companhia de várias mulheres e alguns elementos procurados pela polícia, o marginal Fernando Roberto da Cruz (35 anos, casado, Rua Marquês de Abrantes, 208, Botafogo), mais conhecido por "Rosa Branca", que já cumpriu vários anos de prisão na Penitenciária Lemos de Brito e na Colônia Penal, Ilha Grande. "Rosa Branca", que afirma está regenerado e apontado por policiais da zona rural, como o "Rei da Maconha" nas Vilas Kennedy e Aliança, tendo sido processado recentemente, por vadiagem, e recolhido ao Gelpão da Quinta.

"Rosa Branca" quer que todos os seus processos forem feitos na jurisdição de Botafogo, uma que o tem maior número de prisões ocorreu na zona rural, pois uma companheira e um filho que vivem na Vila Kennedy, são os culpados por sua permanência naquela zona. Dizendo-se mecânico e proprietário de um carro de praça, "Rosa Branca" alega que está fugindo do presídio, fato que os policiais afirmam ser verdadeiro. "Rosa Branca", que se intitula também compositor, disse que é inscrito na Ordem Nacional dos Músicos, e que tem três músicas editadas. Duas são de parceria com o compositor Hailton Martins, Casa Vazia e Um Destino e a terceira, compôs sozinho e se chama "Meu S. Lázaro". Mesmo assim, o detetive Humberto determinou diligências porque seja apurada a verdadeira causa de suas constantes viagens à Vila Kennedy e Vila Aliança, onde dizem ser êle o responsável pela distribuição da maconha.

Pessoal da "Dominium" quer trabalho normal

Numerosa comissão de operários do antigo Moinho Inglês, estêve em nossa redação, a fim de fazer um apêlo público aos ministros do Trabalho, Planejamento e Fazenda, no sentido de serem tomadas providências urgentes para o pronto funcionamento da emprêsa.

Os trabalhadores reclamam o pagamento dos seus salários em atraso, desde abril, enquanto a fome já começa a instalar-se nos seus lares.

Será encaminhado memorial ao presidente da República, solicitando que seja determinado o funcionamento normal dos setores de recebimento e moagem de trigo da mencionada organização.

Na foto, a comissão falando à nossa reportagem.

"A COLMÉIA"

INÁCIO ARRAL GERPE

9 de Junho de 1968 — Faltam apenas 15 dias para que se realize a soleniadade de Posse do dr. Moacir Arbex Dinamarco, no alto cargo de Grão Mestre Geral do Grande Oriente do Brasil, marcando o início de uma gestão que se anuncia progressista dentro do mais absoluto respeito à Tradição que protege todas as coisas e assuntos da Maçonaria.

A sessão solene, a ser realizada às 20 horas do dia 24 de Junho no Templo Nobre do Grande Oriente à Rua do Lavradio nº 97, contará com a presença de tôdas as autoridades maçônicas no Brasil, bem como se anuncia a vinda esponânea de autoridades da Argentina e do México, dependendo apenas de detalhes de sua exclusiva responsabilidade. Quanto às autoridades de São Paulo, Rio Grande etc., suas presenças estão asseguradas.

Dando início às festividades, os Maçons resolveram render o nôvo Grão Mestre da fraternidade, oferecendo-lhe um Churrasco na Churrascaria Gaúcha à Rua das Laranjeiras 164, às vinte horas do dia 23 — Domingo — que o alegrará mais fortemente a cadeia fraternal pois que esperam o reimplanto (modernismo?) dos organismos considerados imprescindíveis, tal alinhamento em que se encontram.

A solidariedade a ser demonstrada no monumental churrasco, se fará com o comparecimento de todos os maçons, portanto convites, que devem ser adquiridos no Palácio Maçônico, com o simpático Irmão Comendador Rodrigues que para todos terá uma das suas inegotáveis palavras de carinho fraternal, além da orientação sôbre tôdas as festividades.

"A Colméia", estará presente e de tudo procurará dar notícias na medida do possível e também se coloca à disposição dos leitores, para qualquer informação atinente ao auspicioso acontecimento.

Mas, deixemos aos assessores do Irmão Moacir e a sua equipe, o cerimonial festivo, e continuemos com os olhos voltados para os assuntos que virão já no dia 25, ou seja, no imediato à posse:

Os Maçons, vão partir para sua manifestação no campo de Relações Públicas, através cursos de entendimento humano, e a aplicação no seio da comunidade, do potencial que fôr conseguido. Não podem os Maçons continuar na entorpecente auréola de uma glória que não foi por êles conseguida e da que, são apenas depositários por sucessão. Na equipe que se aproxima existe um papel importante para êste setor, e acreditamos que será notado seu trabalho em breves meses.

Não acreditem que nós estejamos lançando palavras de engôdo. Nada disto. Estamos apenas transportando para o jornal, elementos surgidos da conferência que mantivemos com o novo Grão Mestre, e que cobraremos sua realização com tôda atenção, porque estamos autorizados lealmente. Não ficarão aí as coisas, mas também não queremos "entulhar" a nova administração já. Vamos esperar e ficaremos atentos para auxiliar no que pudermos e reclamar o que tivermos anotado como resultante de interêsse comum não atendido.

Como alertamos na coluna anterior, não acreditamos possível que alguém queira cobrar em 24 horas um programa que terá que consumir muitos meses, embora já nos primeiros 30 dias, teremos presente a movimentação das comissões que iniciarão seu trabalho no dia 25, e com prazo certo para apresentar roteiros, sugestões, etc.

Queremos com todo o carinho lembrar a criação ou nomeação da Comissão Ritualística, pois que é assunto seriíssimo, e que lamentàvelmente foi relegado ao mais completo esquecimento para não dizer, foi assunto muito descuidado, restando-nos agora a certeza de que em breve aplaudiremos o retorno das coisas certas.

Continuamos ao inteiro dispor dos colaboradores deste colunista no que se refere à organização da movimentação que iniciamos para replantar a semente do voto maçônico para os Maçons e pela Pátria, sendo que, o preparo da terra onde a semente será lançada, está sendo feita com a competência que o fervor patriótico e humano que se manifesta em todo o Maçom que teve a felicidade de ter recebido a Instituição dentro dêle.

Mais uma vez Irmão Moacir, feche os ouvidos aos fofoqueiros, e esteja certo que, os grupinhos já se formam para criar casos, terminarão dando risadinhas históricas, muito ao gôsto das criancinhas que ainda gostam de brincar de roda.... nos jardins dos passos perdidos.....

Bola prá frente meu irmão e conte com todos os que são sinceros para com a Maçonaria. Deixe de lado os incógnitos. Bola prá frente.

A VOZ DO PASTOR

Palestra semanal de S. Emm. Rev. o Cardeal D. Jaime de Barros Câmara

Palestra semanal de S. Emm. Rev. o Cardeal Dom Jaime de Barros Câmara, ao microfone da Rádio Vera Cruz S.A. — Sexta-feira, 7 de junho de 1968.

Caro ouvinte da Rádio Vera Cruz:

Na linguagem eclesiástica, o dia da morte de um santo é designado como "dies natalis", ou seja, o nascimento dêle para a sua felicidade eterna no céu, gozando da ventura sem limites, que é a visão beatífica, a posse de Deus uno e trino.

Domingo, dia 9, além de ser aniversário do falecimento do venerável padre José de Anchieta, coincide neste ano com o da festa da SS. Trindade.

Nada impede que julguemos haver o ven. Anchieta subido ao céu, imediatamente após o instante de seu passamento para a outra vida.

Estando já declaradas heróicas as suas virtudes, o que lhe confere o título de Venerável, só esta circunstância leva-nos a considerar, não só o seu lugar histórico entre as maiores figuras de maior projeção no Brasil, mas sobretudo pormos em relêvo sua santidade pessoal.

Sim, grandes vultos como D. Pedro II e a Princesa Isabel tem tido nossa Pátria.

Nas fôrças militares, lembremos o Duque de Caxias, o general Osório os almirantes Barroso e Tamandaré, e outros.

Na literatura e nas diversas artes, quantos nomes célebres, merecedores da estima e gratidão da posteridade. Sim. Tudo isso é verdade.

No caso de Anchieta, porém, o aspecto principal deve ser colocado nas virtudes praticadas com heroísmo. E não sòmente em ocasiões excepcionais, quase espetaculares. Não. Pois ser bom e correto em algumas situações, não acarreta grandes dificuldades. Sê-lo continuamente, crescer em perfeição diàriamente, ter Deus em vista a cada passo, em cada proceder senão por Deus e para Deus, não ceder às injunções da natureza, mas corresponder constantemente à graça... isto sim! é santidade.

Assim, pois, caro leitor, na galeria dos grandes homens do Brasil, o lugar do Padre Anchieta é privilegiado, pois leva a marca de um valor divino, não porque seja uma divindade, como as que êle teve de combater entre os índios pagãos, mas porque viveu só para Deus com os pés na terra e o coração no céu.

E essa vivência na graça constitui algo de sôbre-humano, segundo escreveu São Pedro: "a fim de que vos torneis participantes da natureza divina, fugindo da corrupção da concupiscência que há no mundo" .... (2 Ped 1,4).

Sem deixar de ser simples homens, os santos no céu participam de tal privilégio. Para lhe apresentar uma comparação, meu inteligente leitor, ocorre-me lembrar-lhe que o ferro retirado da forja vem tão carregado de fogo, que, sem deixar de ser ferro, espalha faíscas ao ser malhado sôbre a bigorna.

É ferro, mas também fogo. Semelhantemente, sem deixarem de ser criaturas humanas, os bem-aventurados no paraíso participam das grandezas de Deus. E se aprouver ao Senhor, seu poder miraculoso se manifesta através daqueles que formam sua guarda de honra perante o trono divino.

O que vai dito aqui é muito menos do que o Apocalipse descreve.

Se o Padre José de Anchieta se acha na côrte celeste como plenamente acreditamos, visto que a Igreja proclama serem heróicas suas virtudes, só nos resta conseguir a comprovação pelo acurado exame dos milagres já atribuídos à sua valiosa intercessão junto a Deus, tanto mais porque em sua vida o Padre Anchieta dedicara à Virgem Santíssima uma devoção excepcional, como demonstram as estrofes que gravou na areia das praias de Iperoig.

Massacrou dezenas de índios e foi prêso no Maranhão

Foi prêso no interior do Maranhão e já se encontra a caminho de Cuiabá, onde tem contas a prestar com a Justiça, o pistoleiro Francisco Fernandes da Silva, vulgo "Chico Mão Branca", responsável pelo massacre de dezenas de índios e acusado de integrar um dos mais sanguinários bandos de matadores profissionais, que, no Estado de Mato Grosso, exterminou a golpes de facas e tiros, uma aldeia de silvícolas.

Pistoleiro frio e sanguinário, ao ser capturado, Francisco Fernandes, o "Chico Mão Branca", ofereceu renhida resistência, só se entregando quando sua munição esgotou. Notícias procedentes do interior maranhense, onde o matador de índios foi prêso, dão conta de que, revoltados com o seu cinismo, populares tentaram linchá-lo.

Dois pesos e duas medidas

Ao decidir fechar todos os hotéis suspeitos do centro da cidade e também os que funcionavam às escâncaras nos bairros residenciais o general França, secretário de Segurança, contou ponto junto à família carioca. Entretanto, com o decorrer do tempo, aquilo que parecia uma medida definitiva, altamente moralizadora entrou em ritmo de acomodação, menos é claro, por culpa do titular da Segurança, do que pela maneira meio marôta de agir de seus auxiliares imediatos e de alguns titulares de distritais.

Alguns flagrantes espetaculares foram verificados em espeluncas do centro da cidade, mas, na Barra da Tijuca e na Ilha do Governador, ponto preferenciais de divertimento das famílias, principalmente aos sábados e domingos, tudo continuou como estava: os hotéis funcionando aberta e desavergonhadamente, dando entrada a casais suspeitos e até a menores. Isto, o que é pior, com conivência ostensiva das autoridades policiais locais.

O general França, que é um homem de bem, ao assumir a secretaria de Segurança declarou em alto e bom som que não permitiria a ação livre dos habituais transgressores da lei. Que estaria permanentemente na estacada em defesa dos interêsses da coletividade e do decoro público. Passados dois meses de sua investidura no importante cargo, nada mudou. Tudo continua na mesma. Sòmente dois ou três flagrantes sem maior repercussão no centro da cidade e vida mansa, muito mansa mesmo, para os espanhóis que exploram o lenocínio na Barra da Tijuca e na Ilha do Governador.

O fechamento sumário dêsses hotéis se impõe como medida de profilaxia moral. Deixando a coisa tal como está, o general França acabará sendo envolvido pela onda de descrédito que está levando de roldão o organismo policial. E isto, lamentàvelmnete poderá acontecer muito antes do que se pensa.

CONHEÇA SEUS DIREITOS

Dr. Milton de Moraes Emery

MENOR

P.E.R. — Ilha do Governador — O aprendizado profissional pode ser ministrado ao menor tanto na emprêsa como no SENAI, dependendo, no entanto, da profissão que vai ser ensinada. Há cursos que não podem, de nenhum modo, ser ministrados no âmbito da emprêsa, e sim no órgão especializado. De qualquer modo, para que se proporcione aprendizado no próprio emprêgo, é necessário que haja um convênio com o SENAI (já que se trata de indústria), e que o aprendizado profissional seja metódico.

RESCISÃO INDIRETA

R.S. — Tijuca — O atraso no pagamento dos salários, como regra, autoriza a rescisão do contrato de trabalho, por parte do empregado, estando o empresário obrigado ao pagamento das indenizações. Se a obrigação do empregado é prestar serviços mediante as condições ajustadas e do empregador, evidentemente, é pagar os salários contratados.

CARTAS OU CONSULTAS PESSOAIS — No Rio: Avenida Erasmo Braga, 299, 2º andar, grupo 204 (Antigo 12 — Edifício Profissional). Tel.: 42-2267. Atende-se, diàriamente, das 17 às 19 horas, exceto aos sábados e domingos. Em Caxias: Avenida Plínio Casado, 9, sala 109. Tel.: 2480. •

INSTITUTO NACIONAL DE PREVIDÊNCIA SOCIAL

Isenção de Multa a Contribuintes

O INPS, no intuito de possibilitar aos seus contribuintes se colocarem em dia com suas contribuições, comunica que, durante o período de 3 a 28 de junho de 68, receberá as contribuições atrasadas, pagas em dinheiro, SEM A MULTA automática prevista no artigo 165 do Regulamento aprovado pelo Decreto n.º 60.501/67.

Outrossim avisa que, durante o mesmo período, tôdas as promissórias vencidas referentes a parcelamentos, serão encaminhadas para protesto se não forem liquidadas imediatamente.

(a) SALVADOR PAULINO DUTRA
Secretário-Executivo
da Secretaria de Arrecadação e Fiscalização

COMPRAMOS

LOJAS

(IMOVEL OU CONTRATO)

CENTRO — ZONA SUL — ZONA NORTE
CAPRI IMOBILIÁRIA

EDIFÍCIO AVENIDA CENTRAL — SALA 608 — TEL.: 52-7013
J. P. MIRANDA (CRECI 288)

ESCOLA PARA MOTORISTAS

PROFISSIONAL E AMADORES

Ambos os sexos

CURSO COMPLETO EM POUCO TEMPO
Treinamento em carros modernos.

ESCOLA MONZA
Rua Visconde de Pirajá, 630 - Loja 9
IPANEMA — Fone: 46-4906

COMPRAMOS

TERRENOS

ZONA SUL e ZONA NORTE

a) Zona Norte — Mínimo de 5.000 m²
b) Zona Sul — Várias metragens
c) Tijuca — Várias metragens

CAPRI IMOBILIÁRIA

EDIFÍCIO AVENIDA CENTRAL
Sala 608 — Tel.: 52-7013

J. P. MIRANDA (Creci 288)

Fundador-Proprietário
TENÓRIO CAVALCANTI

LUTA DEMOCRÁTICA

Superintendente-geral
ANTÔNIO DE HOLANDA CAVALCANTI

Diretor de Redação
CARLOS VINHAIS
Redator-chefe
FRANCISCO MEDEIROS CHAVES

Secretário
ALVARO RAYMUNDO
Tesoureiro
MANUEL TENÓRIO CAVALCANTI

Redação, Administração e Departamento de Publicidade
Avenida Presidente Vargas, nº 1966 A
Telefones: 23-2866 — 23-1451 e 43-5321
AGÊNCIAS — Centro: Av. Rio Branco, nº 185, sala 201
Tel. 42-6785 — CAMPO GRANDE: Rua Campo Grande, 1014
— CAXIAS: Av. ... Peixoto, nº 1781. Tel fone 39-19 —
MESQUITA: Rua Maior Watkins, nº 118
NITERÓI: Rua Aurelino Leal, nº 31, sala 12
Oficinas TRIBUNA DA IMPRENSA — Rua do Lavradio, 98

Praianinha e o Conhaque de Alcatrão de São João da Barra apresentam

Basquetebol em foco

Nóli Coutinho

★ HOJE É DIA DOS INFANTIS — Pelo campeonato carioca infantil teremos hoje o cumprimento da quarta rodada do turno que comportará as pelejas: **Botafogo x Fluminense**, no Mourisco; **Tijuca x Grajaú**, no ginásio cajuti; **Riachuelo x Olaria**, na Rua Marechal Bitencourt e **Flamengo x Vasco**, na Gávea. Os cotejos começarão às 9 horas, sem preliminar.

★ COLOCAÇÕES — Olaria, Fluminense e Tijuca lideram invictos o certame mirim da cidade, seguidos do Grajaú Tênis e Riachuelo com uma derrota; Botafogo e Vasco da Gama (duas) e América e Flamengo com três derrotas.

★ TERCEIRA NA SEXTA — A Taça Geral Bôscoli atingirá sua terceira etapa na próxima sextafeira com os confrontos **Botafogo x Fluminense** (20h30m) e **Vasco x Flamengo, 15 minutos depois do término do** primeiro encontro. O local será o ginásio do Tijuca.

★APURANDO FORMA — A seleção carioca juvenil, sob as ordens do técnico Afro, continua em francos preparativos para a disputa do campeonato brasileiro, marcado para Belo Horizonte, no período de 20 a 27 do mês vindouro.

★ TREINOS — Os ensaios são efetivados às segundas, quartas e sextas-feiras, no Tijuca, e às terças quintas e sábados no ginásio da Polícia do Exército, na Rua Barão de Mesquita, sempre no horário das 18h30m.

★ NUNCA É DEMAIS LEMBRAR que estamos apresentando de segunda a sexta-feira, pela Emissôra Continental os programas: "Opinião do Basquetebol" (20h40m) e "Basquetebol em Foco" (20h45m). Vale a pena ouvir.

FUTEBOL AMADOR

Campeonato de Veteranos de 1968

COLOCAÇÃO POR PONTOS PERDIDOS
Série DINARTE NASCIMENTO
1.º — São Cristóvão, Sampaio e Galitos com zero ponto perdido.
2.º — Confiança e Mavilis — um ponto perdido.
3.º — G. Eletric Guanabara e Cidade Universitária — dois pontos perdidos.
Série FERNANDO BARRETO
1.º — Maravilha, Milionários e Carioca zero ponto perdido.
2.º — Brasil Nôvo e Ideal — um ponto perdido.
3.º — Montepio Madureira e Laranjeiras — dois pontos perdidos.
Série BICHARA JACOB
1.º — Fazenda, Vila Nova e São Pedro zero ponto perdido
2.º — Pavunense e Nacional com um ponto perdido
3.º — W. Vila e Anchieta — com dois pontos perdidos.

ARTILHEIROS
1.º — José Carlos do W. Vila — Jorge do Galitos com 3 gols cada.
2.º — Jarbas do Fazenda — Jorge e Waldir do Sampaio — Nélson do Galitos e Paulo Jorge do São Cristóvão — com 2 gols cada.

ARTILHARIA
1.º — São Cristovão e Galitos, com 6 tentos cada
— Sampaio e Fazenda, com 5 tentos cada.
3.º — Milionários e W. Vila com 3 tentos cada.

DEFESAS MAIS VAZADAS
1.º — General Eletric e Cidade Universitária com 6 tentos cada.
2.º — W. Vila e Guanabara com 5 tentos cada.
3.º — Fazenda e Madureira com 3 tentos cada.

Govêrno manterá o contrôle dos salários e convenções coletivas

Não nutro simplesmente, há um estado de pessimismo com respeito aos resultados dos estudos da comissão encarregada de apresentar solução para o problema salarial no País. O fato é que o govêrno não se mostra disposto a abdicar do contrôle sôbre os reajustamentos salariais, estam a que ritmo.

A posição dos representantes oficiais vem precisamente contrariar a tese fundamental das entidades sindicais, segundo a qual a solução do problema salarial tem que acolher como pressuposto básico o princípio da ampla liberdade de negociações entre empregados e empregadores.

COERÊNCIA

O govêrno está sendo coerente com a sua concepção a respeito da participação dos salários no ritmo inflacionário, considerando-os um dos fatores responsáveis. Assim, entende que todos os seus esforços seriam inúteis, no combate à inflação, se permitida, fôsse a liberdade total de contratação, o que permitiria a concessão de reajustamentos além dos limites aceitáveis, segundo as soluções sócio-econômicas apontadas pelos técnicos oficiais.

Aliás os meus operários compreenderam, desde cêdo, não ser coerente outra conduta do govêrno, visto que vem de conseguir a aprovação, no Congresso Nacional, de sua mensagem relativa ao choque de emergência, que assegura a exequibilidade do chamado arrôcho salarial, embora com garantias de reajustamento.

CENTRO DE ATUAÇÃO

Em certas áreas sindicais, se tem, cada vez mais, a convicção de que a luta para reforma radical da política de contrôle dos salários, terá de assumir nova amplitude, sob pena de fracasso ou apenas de obter alívios paliativos, que surgiram como amortecedores do sentimento de inconformismo das massas assalariadas.

Por isto mesmo, tais círculos advogam a necessidade de um movimento de arregimentação geral dos trabalhadores e da opinião pública brasileira, de tal forma que o Congresso Nacional se veja impelido à aprovação de leis criadoras de um real sistema móvel de fixação dos salários e disciplinamento das convenções coletivas de trabalho.

NOVA REUNIÃO

A Comissão de Salário voltará a reunir-se, amanhã, em prosseguimento aos seus trabalhos, no 4º andar do Ministério do Trabalho.

SINDICATOS

• BARBEIROS — Será inaugurada amanhã, às 19 horas, a sede própria do Sindicato dos Oficiais Barbeiros, Cabeleireiros e Similares do Estado da Guanabara, na Avenida Venezuela, 27, salas 208 a 210. O presidente da entidade, senhor Orlando Pereira da Silva, presidente da entidade, está convidando os seus companheiros a prestigiarem o acontecimento.

• ENERGIA ELÉTRICA — O Sindicato dos setores de reles, manutenção e construção está sendo convocado pelo Sindicato dos Trabalhadores nas Indústrias de Energia Elétrica e de Produção de Gás, para uma importantíssima reunião, na próxima Mesa-feira, às 18 horas, na sede da entidade, quando serão tratados problemas relacionados com uma série de reivindicações daquele trabalhadores. A informação é do sr. Paulo Vez da Silveira Sampaio, assessor de área.

• COMÉRCIO E MARINHA — A Confederação Nacional do Comércio, dentro das festividades alusivas à batalha naval de Riachuelo, ofereceu um almoço ao Ministro da Marinha, almirante-de-esquadra Augusto Benjamin Rademaker Grunewald, aos oficiais-generais em serviço no Rio de Janeiro, à empresários cariocas, às 12:00 horas de amanhã. Local: sede da Confederação, Av. General Justo, 307.

• MARCENEIROS — Na curva dois semana terão início as negociações relacionadas com o pedido de aumento salarial dos marceneiros cariocas, bem além de um aumento de 20%, quando nacional dos fabis em Mário Gomes, tempo da remuneração de trabalho, não ocorrendo e a instituição de um salário profissional mínimo.

• EDUCADORES — Por iniciativa, a Confederação Nacional dos Educadores da Guanabara, Rio de Janeiro e Espírito Santo, reunida em Petrópolis, por iniciativa da Federação correspondente do estado, várias decisões foram tomadas, destacando-se entre elas, a que recomenda o prosseguimento da luta contra a política de arrôcho salarial.

DORMITÓRIO FRANCÊS - Marfim e caviúna, 4 peças, sendo 2 conjugadas. MENSAIS 29,00 SEM MAIS NADA

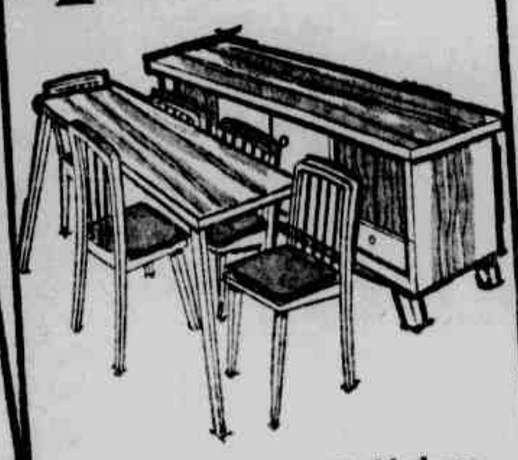

SALA COQUETEL P-19 - Moderna. Mesa console, buffet e 6 cadeiras. Marfim e caviúna. MENSAIS 26,10 SEM MAIS NADA

SOFÁ-CAMA NEVADA - Decorativo, luxuoso. Estofamento reforçado, acabamento de alta classe. MENSAIS 17,80 SEM MAIS NADA

CONJUNTO FORMIPLAC ELDORADO - Com 5 peças. mesa e 4 cadeiras. Para sua copa e cozinha. MENSAIS 13,00 SEM MAIS NADA

SGB

ESTÁ ABERTO O JÔGO!

Se não baratear mesmo, não vende. Resolvemos baratear ainda mais (prá valer!) e vamos vender de com fôrça.

MÓVEIS

DORMITÓRIO BÉRGAMO NAPOLI Modêlo 68, em caviúna, alto luxo, 4 peças, sendo 2 conjugadas. MENSAIS 46,00 SEM MAIS NADA

DORMITÓRIO BÉRGAMO MARIETA - Luxuoso dormitório com peças superfuncionais. MENSAIS 47,60 SEM MAIS NADA

GUARDA-ROUPA GUANABARA Linhas modernas, acabamento de luxo, muito espaçoso. MENSAIS 15,80 SEM MAIS NADA

CAMA DE CASAL GUANABARA Em marfim. Ampla e confortável. MENSAIS 8,00 SEM MAIS NADA

CAMA DE SOLTEIRO GUANABARA - Em marfim. Moderna e resistente. MENSAIS 6,50 SEM MAIS NADA

CÔMODA GUANABARA - Linda. Linhas modernas, acabamento de luxo e muito espaçosa. MENSAIS 8,50 SEM MAIS NADA

SOFÁ-CAMA PARAIZO GIGANTE Luxuoso e decorativo. Ampla arca. Em napa azul ou coral. MENSAIS 11,90 SEM MAIS NADA

SOFÁ-CAMA ICARAÍ - Original com fivelas. Modêlo de enorme sucesso. Forração Courvin. MENSAIS 21,30 SEM MAIS NADA

ENXOVAL BONZINHO - Conjunto completo, com 70 peças. Desenhos modernos. MENSAIS 17,00 SEM MAIS NADA

ENXOVAL BONZÃO - 115 peças. Cobertores, colchas, lençóis, toalhas de mesa e banho. MENSAIS 29,00 SEM MAIS NADA

BELÍSSIMAS RESIDÊNCIAS - Sala, 2 quartos, banheiro e cozinha ladrilhados, jardim e quintal com tanque. Peças amplas e claras, muito bem divididas. Ótimo acabamento. Só estão faltando você e sua família.

ESTA CASA ESTÁ À SUA ESPERA: GRÁTIS!

Cada NCr$ 30,00 de mensalidades ou cada NCr$ 30,00 de novas compras dá direito a um talão numerado. E você concorre com quantos talões retirar.

MALAS IKA - Lindas malas de qualidade internacional. Vários tamanhos e modelos. A partir de MENSAIS 4,00 SEM MAIS NADA

TAPETES TABACOW - Tapetes duráveis e para todos os gostos. Ótimo complemento de decoração. A partir de MENSAIS 4,50 SEM MAIS NADA

SALA VIÑA DEL MAR - Com 8 peças. Buffet conjugado com ampla cristaleira. MENSAIS 19,10 SEM MAIS NADA

SALA KING ROMA - Elegante e fácil de limpar. Mesa, buffet e 6 cadeiras. MENSAIS 31,10 SEM MAIS NADA

CONJUNTO FORMIPLAC CONTOUR COPA - 5 peças. Mesa console com 2 abas. Banquetas estofadas. MENSAIS 9,60 SEM MAIS NADA

BERÇO RIQUEZA C/COLCHÃO Grades móveis; azul ou rosa. Lindo. MENSAIS 9,30 SEM MAIS NADA

PontoFrio bonzão

CENTRO: Rua Uruguaiana - Av. Passos - Av. Marechal Floriano ● COPACABANA ● MEIER ● PENHA ● CAMPO GRANDE ● MADUREIRA ● RAMOS ● NILÓPOLIS ● NOVA IGUAÇU ● SÃO JOÃO DE MERITI ● CAXIAS ● NITERÓI ● SÃO GONÇALO ● BRASÍLIA ● TAGUATINGA

Ierne, Estio e Braddock: invertido em dois e no duro

Jaborandi aprontou na reta em 35"2/5!

Antes de abordarmos os exercícios finais para a melhor carreira da tarde, a que se destina às potrancas de 2 anos, fazemos questão de ressaltar o apronto que realizou Jaborandi, com facilidade em todo o percurso de 600 metros, que abordou na marca realmente expressiva de 35 e duas linhas, é bem verdade que ajudado pelo estado excelente da raia de areia, e que levou ao registro de outras boas marcas, como nos casos de Timonette e Juanina, ambas com inscrição no clássico da tarde. Timonette desceu a reta em 36 e dois, alardeando estar em forma perfeita, e Juanina, com desenvoltura impressionante, percorreu 700 metros em 43 e dois quintos. A pupila de Ernani de Freitas venceu bem entre as perdedoras e é agora uma esperança segura em seu primeiro embate clássico.

PERIGOSO

Para a prova especial, cuja denominação se constitui em homenagem ao 33.º aniversário do "Diário de Notícias", animaram nos respectivos finais Massari e Urbany, aquêle com 61" cravados para 800 metros, terminando em mais um segundo o companheiro de Rastro. Sôbre Massari, vale dizer que suas possibilidades se dilatarão no caso de chuvas e areia pesada, quando poderá ser o ganhador tranqüilo. E a reportagem pode oferecer a seguir a relação geral dos tempos anotados para hoje. Ei-los:

Urmarino — 360 em 22"3/5
Urbaneja — J. Pinto — 600 em 38"2/5
Iby — 200 em 12"2/5
Jaldessa — 600 em 37"1/5
Shirley — 360 em 22"1/5
Bonafé — 600 em 36"2/5
Happy Night — 360 em 22"3/5
Machan — 700 em 40"
Anelo — 360 em 22"1/5
Paquito — 600 em 38"2/5
Aligury — 600 em 37"
Bezerro — 600 em 40"3/5
Giron — 600 em 29"2/5
Zé Faísca — 360 em 22"1/5
Rastro — 700 em 45"
Urbany — 800 em 52"
Massari — 800 em 51"
Don Rebimba — 300 em 35"
Fair River — 700 em 44"
Naipe — 800 em 52"2/5
Sigiloso — 1.000 em 66"2/5
Zanoquinha — 700 em 45", ao lado de Miss Gaúcha.
Turuá — 700 em 44"2/5
Nirica — 600 em 37"2/5
Fair Can — 700 em 44"
Nachma — 600 em 38"
Juanina — 700 em 43"2/5
Timonette — 600 em 26"2/5
Iaga — 600 em 39"
Itaca — 700 em 43"1/5
Predicador — 400 em 22"2/5, na reta oposta
Angahy — 360 em 23"1/5
Dark Viking — 360 em 22"3/5
Jaborandi — 600 em 35"2/5
Hobort — 600 em 37"
Chambertin — 600 em 39"2/5
Brisk Boy — 600 em 37"
Itan — 360 em 22"
Armendarito — 360 em 33"1/5

Seis potros no "seleção": SP

A prova básica nas corridas de hoje em Cidade Jardim, o GP Antenor de Iara Campos, é disputa aberta aos potros de 2 anos e vale como seleção do melhor produto da geração nascida em 1965, atuando em pistas de Cidade Jardim. O favoritismo penderá em favor de Pacau, animal em forma perfeita e com demonstrações expressivas de sua classe nos confrontos desde a estreia. O filho de Gabari terá, no entanto, rival temível em Uzuki, igualmente em fase de progressos e com apronto espetacular para essa carreira.

O crioulo do Haras São Bernardo, tendo sido levado para um arremate na distância de 700 metros, guiado por Albenzio Barros, arrematou em tempo realmente surpreendente ao marcaram os cronômetros 40"3, raramente produzido em qualquer pista do turfe brasileiro. Quanto a Pacau, fêz 800 em 50"5, também sem esfôrço. A carreira será disputada no percurso de 1.500 metros, pista de grama, com a dotação de NCr$ 8.000, e vai reunir além de Pacau e Quiz, mais os nomes de Quibus, "raixa" de Quiz, Pardal, Nat King e Intimo.

INDICAÇÕES

1.º — Urbaneja — Reprovado — Manduco
2.º — Ierne — Jaldessa — Dabohémia
3.º — Tabaran — Estouro — Anelo
4.º — Estio — Cuore — Rastro
5.º — Zanoquinha — Nirica — Nachma
6.º — Jaborandi — Predicador — Chambertin
7.º — Braddock — Querubim — Diabinho
8.º — Urias — Este — Passista

Para você:

Uma Ponta
IERNE

Duas Duplas
1.º 44
2.º 13
TRÊS PLAÉS

Reprovado
Ierne
Nirica

PROGRAMA PARA HOJE

1.º PAREO — AS 14 HORAS — 1.000 METROS — PRÊMIO: NCR$ 2.000,00 — RECORDE: 60"3

1—1 Manduco, P. P. Filho	56	Uº de Faisão	1000 AL 62"	Cuidado agora	J. L. Pedrosa
2 Lote, J. Queirós	56	12º de Omarim	1600 GM 100"2	Pode até ganhar	E. Cardoso
3—3 Tai-Pan, J. Reis	56	8º de Faisão	1000 AL 62"	Vai figurar	A. Araújo
4 Umeral, L. Acuña ...	56	Uº de Iton	1200 AP 76"4	Não entendemos	A. Rosa
3—5 Urmarino, J. Ramos	56	U de Answer	1400 AL 88"2	Volta bem	R. Silva
6 Almablue, J. Brizola	56	7º de Hali	1300 GL 72"2	Aqui pode ser	F. Costas
4—7 Urbaneja, J. Pinto .	56	5º de Austin	1300 AM 83"4	Pode ganhar mesmo	J. S. Silva
8 Reprovado, M. Silva	56	1º de Outonal	1000 AP 64"1	Tem chance	C. Rosa

2.º PAREO — AS 14,30 HORAS — 1.000 METROS — PRÊMIO: NCR$ 3.000,00 — RECORDE: 56"4

1—1 Ierne, A. Santos	57	7º de F. Suprema	1400 AP 92"4	Vai figurar	J. L. Pedrosa
" Iby, I. Sousa	53	Estreante	———	Pode se colocar	M. Almeida
2—2 Dabohémia, J. Pinto	53	9º de F. Suprema	1400 AP 92"4	Um bom placê	A. Araújo
3 La Fusta, P. P. Filho	53	Estreante	———	Não dá pé	G. Feijó
3—4 Jaldessa, J. Machado	53	Estreante	———	Tem chance mesmo	E. de Freitas
4 Snirlei, J. Queirós ..	53	Uº de Ierne	1300 GL 79"1	Não anima	E. Cardoso
4—6 Bonafé, R. Carmo ..	53	Estreante	———	Estréia na conta, mas...	Z. D. Guedes
7 H. Night, J. Borja .	53	2º de Iaga	1200 AM 77"4	Se deixarem ganha	R. A. Barbosa

3.º PAREO — AS 15 HORAS — 1.200 METROS — PRÊMIO: NCR$ 1.600,00 — RECORDE: 72"4

1—1 Tabaran, S. Santos .	57	2º de Ponteiro	1200 AP 78"	Um bom placê	J. C. Lima
" Machan, J. Bafica ..	57	7º de Amplexo	1400 AP 93"1	Se bobearem, já vai ..	Idem
2 Anelo, P. Alves	57	3º de Ponteiro	1200 AP 78"	Pode até ganhar	W. G. Oliveira
3—3 Paquito, J. Gil	57	4º de Ponteiro	1200 AP 78"	Vai figurar	Z. D. Guedes
4 Xirol, M. Carvalho .	57	7º de Ponteiro	1200 AP 78"	Aqui tem chance	W. Andrade
5 Din Ricardo, W. M.	57	8º de Amplexo	1400 AP 93"1	Não dá mesmo	E. C. Pereira
3—6 Arnino, M. Silva ...	57	10º de Ulesim	1000 AP 64"2	Só como placê	A. Nahid
" Aligury, D. Neto	57	4º de Guandi	1200 NP 80"3	Se ganhar, paga pule	Idem
7 Bezerro, O. Cardoso .	57	Uº de Ponteiro	1200 AP 78"	Falam bem, mas...	G. Ulôa
4—8 Estouro, J. Machado	57	2º de Vishnu	1600 AU 105"	Pode ganhar mesmo	S. D'Amore
9 Giron, I. Sousa	57	5º de Ponteiro	1200 AP 78"	Tem chegado, mas...	F. de Freitas
10 Zé Faísca, F. P. F.	57	3º de Amplexo	1400 AP 93"1	Muitas melhoras	J. Tinoco

4.º PAREO — AS 15,30 HORAS — 2.000 M — Prova Especial — PRÊMIO: NCR$ 2.000,00 — RECORDE: 120"4

1—1 Rastro, J. Pinto	56	6º de Facho	2400 GM 154"	Aqui tem chance	G. Morgado
" Urbany, J. Borja ..	57	7º de Facho	2400 GM 154"	Ajuda mesmo	Idem
2—2 Massari, A. Santos .	58	2º de El Metrero	2200 AP 147"	Aqui vai brigar	L. Ferreira
3 D. Rebimba, J. B. P.	51	8º de Abaeté	2000 GM 125"	Pode se colocar	R. Silva
3—4 Estio, I. Sousa	60	10º de Facho	2400 GM 154"	Não entendemos	F. P. Lavor
" Feudo, J. Machado .	50	2º de Fluminense	2100 NP 141"	Aqui vai bem	Idem
5 Fair River, J. Queirós	53	4º de Fluminense	2100 NP 141"	Não dá mesmo	F. Costas
4—6 Naipe, O. F. Silva .	49	7º de Rastro	2100 NP 138"1	Pode até ganhar	E. P. Coutinho
7 Cuore, J. P. Filho .	56	13º de Facho	2400 GM 154"	Será que dá? ..	B. P. Carvalho
" Sigiloso, J. Bafica ..	45	2º de Patchouly	1600 AP 105"	Falam bem, e ...	Idem

5.º PAREO — AS 16,05 H — 1.400 M — Clássico Alfredo Santos — PRÊMIO: NCR$ 6.000,00 — RECORDE: 82"2

1—1 Zanoquinha, O. Card.	55	1º de Dabohemia	1300 AP 83"4	Pode ganhar mesmo	W. Aliano
2 Iurúá, F. Estêves ...	55	6º de Nirica	1200 GL 72"3	Pode formar dupla	J. S. Silva
3—3 Nirica, J. Reis	55	1º de Timonette	1200 GL 72"3	Um bom placê	A. Araújo
4 Fair Can, J. Queirós	55	4º de Nirica	1200 GL 72"3	Anda bem	F. Costas
3—5 Nachma, A. Ricardo	55	1º de H. Night	1000 AP 63"2	Pode se colocar	J. C. Lima
6 Juanina, J. Machado	55	1º de Beverly	1300 GM 80"4	Pode até repetir	E. de Freitas
4—7 Timonette, J. P. F.	55	2º de F. Suprema	1400 AP 92"4	Vai embolar	S. D'Amore
8 Iaga, A. Santos	55	1º de H. Night	1200 AM 77"4	Anda bem mesmo	L. Ferreira
" Itaca, J. Silva	55	3º de F. Suprema	1400 AP 92"4	Cuidado hein...	M. Sousa

6.º PAREO — AS 16,35 HORAS — 1.000 METROS — PRÊMIO: NCR$ 3.000,00 — RECORDE: 56"4

1—1 Predicador, F. Maia	55	4º de Insano	1400 GP 88"3	Deve ganhar	C. Gomes
2 Angahy, I. Sousa ...	55	Uº de Jaburu	1300 AP 83"3	Aqui não dá	J. S. Silva
3 Dark Viking, F. Per.	55	6º de J. D'Or	1400 AP 91"1	Só como placê	G. Feijó
2—4 Jaborandi, F. Estêves	55	2º de J. D'Or	1400 AP 91"1	Vai figurar	R. Silva
5 Hobort, J. Queirós ..	55	5º de Naldinho	1300 GL 79"	Ainda não dá	L. Ferreira
6 Eberan, D. Neto	55	11º de Insano	1400 GP 88"3	Pode se colocar	W. Andrade
3—7 Chambertin, A. Ric. .	55	7º de Baraçau	1300 AP 77"	Tem alguma chance	P. Morgado
" Brisk Boy, O. Card.	55	Estreante	———	Em ótimo estado	Idem
8 Itan, A. Santos	55	Estreante	———	Será que dá?...	N. Pires
4—9 Acrílio, A. Lins	55	Uº de Al Fin	1300 AP 82"4	Tem chance mesmo	W. Aliano
10 Armendarito, J. Tin.	55	Uº de Goldfinger	1200 AP 76"4	Vai esperar	P. P. Lavor
11 Brooklin, P. Lima ..	55	5º de Al Fin	1000 GL 59"1	Vai bem aqui	M. Sousa

7.º PAREO — AS 17,05 HORAS — 1.200 METROS — PRÊMIO: NCR$ 1.600,00 — RECORDE: 72"4

1—1 Querubim, F. Estêves	54	2º de Old Drunk	1400 AM 91"2	Vai figurar	S. D'Amore
" Violento, O. F. Silva	54	8º de Patchouly	1600 AP 105"	Pode se colocar	Idem
2 Royal Fox, M. Herr.	54	3º de Patchouly	1600 AP 105"	Distância não ajuda	B. Ribeiro
3 Town, D. Milanês ..	54	8º de Braddock	1200 AP 78"4	Não corresponde	G. Morgado
2—4 Braddock, J. P. F.º	58	3º de Old Drunk	1400 AM 91"2	Pode ganhar mesmo	R. Silva
5 Allate, C. A. Sousa .	54	5º de Sereno	1600 AP 106"	Aqui não dá mesmo	W. Andrade
6 Zé Boneco, J. Queirós	56	Uº de Walad	2000 AL 129"	Cuidado com êle	J. Tinoco
7 Folgadão, J. Machado	54	5º de Braddock	1200 AP 78"4	Não entendemos	A. Rosa
3—8 Allak, S. Silva	54	2º de El Zig	1000 AP 63"2	Vai esperar mesmo	A. Correia
9 Bebeto, F. P. Filho .	54	7º de Gurandi	1400 GL 85"3	Um bom placê	P. P. Campos
10 Guarujá, H. Vasc. .	58	7º de Goiás	1000 GL 58"4	Vai figurar mesmo	A. Araújo
11 N. Amigo, D. F. G.	54	8º de Goiás	1000 GL 58"4	Será que dá?...	R. Costa
4.12 Seu Nenê, J. Pinto .	54	4º de Braddock	1200 AP 73"4	Não dá mesmo	E. C. Pereira
13 Allegretto, J. Reis ..	54	7º de Patchouly	1600 AP 105"	Aqui não dá	G. Feijó
14 Diabinho, L. Santos .	54	4º de El Zig	1000 AP 63"2	Perigoso mesmo	M. Mendes
" S. K., J. Garcia ...	54	9º de Old Drunk	1400 AM 91"2	Tem que respeitar	E. Cardoso

8.º PAREO — AS 17,35 HORAS — 1.000 METROS — PRÊMIO: NCR$ 1.200,00 — RECORDE: 72"4

1—1 Fido, H. Ferreira ...	55	3º de Passista	1200 GM 73"2	Pode até ganhar	F. P. Lavor
2 Desatino, J. Dinis ..	53	Uº de Este	1000 AL 62"3	Um bom nome aqui	M. Oliveira
2—3 Fluxo, A. Santos ...	53	7º de Passista	1200 GM 73"2	Nada tem feito	J. L. Pedrosa
4 Birk, F. Menezes ...	52	8º de Bigurrilho	1300 AP 83"4	Aqui vai esperar	S. D'Amore
5 Lorrain, S. Silva	53	6º de Vandris	1300 NP 83"	Não corresponde	E. C. Pereira
3—6 Urias, L. Acuña	53	3º de Vandris	1300 NP 83"	Um bom placê	A. Araújo
7 Cuidado, J. Reis	54	5º de Passista	1200 GM 73"2	Tem que esperar	N. Pires
8 F. Dourada, N. cor.	48	4º de Passista	1200 GM 73"2	Não correr	A. V. Neves
4—9 Passista, J. Pinto	54	1º de F. Fingers	1200 GM 73"2	Muita chance	M. F. Neves
10 Este, C. Morgado ...	57	3º de Vandris	1300 NP 83"	Pode se colocar	C. Morgado
11 Privilégio, N. Correrá	53	6º de Passista	1200 GM 73"2	Não corre	E. P. Coutinho

GALOPANDO

Lafaiete

1.º PAREO — Com ou sem chuvas a prova será corrida na areia, terreno onde a vitória está à disposição de Manduco, Urmarino, Urbaneja e Reprovado, qualquer dêles podendo ganhar sem surpresa, inclusive o Reprovado, que deixou os perdedores há pouco, fazendo-o com vantagem ampla sôbre os adversários, à carreira equilibrada em que escolhemos o trio Urbaneja-Reprovado-Manduco.

◆◆◆◆◆

2.º PAREO — Ierne já conhece o sabor da vitória e vai agora enfrentar somente perdedoras sendo justo o destaque de seu nome para a decisão nêsse quilômetro. Mas não é barbada a filha de Wilderer e Rubrica, daí a inclusão como rivais das concorrentes: Jaldessa, estreante muito preparada e levada com fé, e Dabohemia, melhorando no caso da areia para Happy Night, potranca até aqui bastante encabulada. Dupla 13.

◆◆◆◆◆

3.º PAREO — Estouro deverá fechar como favorito, pois é animal superior aos adversários que irá enfrentar nessa corrida de reaparecimento, tendo contra suas possibilidades o fato de ser animal doente que não corre há mais de um ano, podendo falhar pela ausência de aguerrimento. Acreditamos mesmo que não chegue na posição de honra, ao nosso ver à disposição de Tabaran, indicação de retrospecto e bem situado na distância. Anelo e Paquito, outros com boa chance de sucesso. Caso da polícia será a vitória de Bezerro, mesmo na grama.

◆◆◆◆◆

4.º PAREO — Na raia de grama são melhores de corrida Don Rebimba, Estio e Cuore, e na areia a chance favoreceria certamente ao duo Rastro-Urbany, Massari e o mesmo Don Rebimba, entrando na lista o cavalo Feudo, que vai atuar sem apronto. Tomando por base para a disputa a pista de grama leve, entregamos nosso voto de honra ao Estio, que no mato verde tem bom terceiro para Geiser e Mooklin, o melhor retrospecto nessa turma. Depois, Cuore, Don Rebimba e Rastro.

◆◆◆◆◆

5.º PAREO — No clássico das potrancas é flagrante o equilíbrio entre Zanoquinha, Nirica, Nachma, Timonette e Juanina, lembrada como uma viável à parelha Iaçá-Itaca, sempre em progressos a primeira das citadas. Normalmente a indicação deve ser iniciada com Zanoquinha, hoje na conta para a reconquista da liderança, perdida em compromisso onde foi vítima de circunstâncias adversas. E seguindo-se os nomes de Nirica e Nachma. Juanito a Juanina, constitui uma incógnita a filha de Fort Napoleón, que venceu fácil em carreira comum e seguiu melhorando.

◆◆◆◆◆

6.º PAREO — Jaborandi vem de secundar Jet D'Or, na areia, e esperam a vitória mesmo na grama, pista onde estreou Predicador, com um bom quarto lugar para Insano, Ipu e John Dory. Os dois citados, mais Chambertin, Acorilis e Hobort, êste o mais falado na carreira, devem decidir a posição de honra no tiro de um quilômetro, agradando ao comentarista a ponta de Jaborandi, que deverá encontrar rivais perigosos em Predicador e Chambertin.

◆◆◆◆◆

7.º PAREO — Na areia de qualquer maneira as duas provas finais de hoje. Nesta penúltima o nosso voto é indeciso entre Braddock, Querubim, Zé Boneco e Diabinho, todos muito bem de estado e à vontade no percurso de agora. Vamos arriscar para a ponta o fel Braddock, vindo de terceiro para Old Drunk e Querubim, tendo anteriormente chegado à frente do mesmo Querubim, normalmente o seu maior adversário nesta viajada, ambos, contudo, podendo em caso de chuvas e pista pesada, ceder em favor de Diabinho, cuja forma é a melhor no momento.

◆◆◆◆◆

8.º PAREO — Outra carreira na areia e difícil em prognóstico. Vemos com chance nivelada o irregular Fido, Fluxo, Urias, Cuidado e Este, qualquer dêles podendo na posição principal. Sem grande convicção apontamos para a decisão Urias e Fluxo, êste com fracasso recente que não deve ser levado em consideração. Para tertius é bom jogado o Fido, e aos azarelas recomendamos a pule do cavalo Este, que na areia já bateu Urias e Fido.

◆◆◆◆◆

Acumulada de vencedor: Reprovado, Tabaran e Zanoquinha.
A barbada: Tabaran.
O melhor azar: Reprovado

CLASSIFICADOS

CORTINAS JAPONÊSAS
Pintadas ou Envernizadas
A PRAZO SEM JUROS
Fábrica: Tel.: 32-4724

CORTINAS
Bem confeccionadas de Sarja — Tafetás — Cânhamos, etc...
A PRAZO SEM JUROS
DECORADOR WILSON
Tel.: 32-2731

BANCO DE SANGUE
(Gratifica-se)
Rua Chaco n.º 116
Das 14 às 16 horas
Caxias — Centro

S. J. MERITI — Alugo nos bairros próximos ao centro apartamento com quarto, sala etc., NCr$ 150, — casas com quarto, sala etc., a partir de NCr$ 40,00, tratar na Rua da Matriz, 217 — loja 27 — Tel.: 20-94. (M—10803)

ALUGA-SE — Casa nova para func. da Petrobras, à 5 m da Refinaria, 2 qts., sala e demais dependências, Luz e Água. Tel.: 26-8018.

AMBULANTES — Temos saído de lindas caixas sabonetes, colônia, extrato talco e demais artigos, telefone: 49-7673 — Preços baratíssimos. (S-9296)

PRONTO SOCORRO DENTÁRIO
Altas Rotações — Extrações Sem Dor — Cirurgião Dentista — Consertos de dentaduras na hora. (Dia e Noite)
Res.: Rua Ibiapina, 219, ap. 201. Continuação da Rua Uranos — Penha. Têrças, quintas, sábados, domingos e feriados — das 8 às 22 horas.

MÓVEIS EM 30 MESES
Diretamente de nossa fábrica ao varejo pelo preço de atacado. Temos 30 modelos diferentes a prazo sem juros e sem entrada. Exposição e venda, Rua Uranos, 1.161-A — Bonsucesso. Ipê Móveis Ltda. (Recorte êste anúncio e terá 10% de desconto).

GLÓRIA — Oportunidade excepcional. 1 sala e 1 quarto, separados, cozinha e banheiro. COM FINANCIAMENTO APÓS AS CHAVES. Obra acelaradíssima, já na 11.ª laje. Junto à ACM. Sinal de NCr$ 700,00. Todos de frente. Construção a cargo da Brasinco. Mais detalhes à Rua da Lapa, 200, diàriamente, das 9 às 21 horas, inclusive aos domingos ou à Av. Rio Branco, 156, s/801. — Tels.: 32-3813, 52-7494, 52-8774 e 22-2793. — JÚLIO BOGORICIN. CRECI 95.

CASAS — SANTISSIMO — Vendemos com sala e 2 quartos, banheiro e cozinha, em centro de terreno. Sinal ..... NCr$150,00, prestações mensais de NCr$ 108,00. Condução na porta. Ônibus 598 (Largo de São Francisco). Visite o local. Rua Teixeira Campos, 427, perto da Estação de Santíssimo. Tratar: C.M.I — Avenida Rio Branco, 156 — grs. 1 508/11 — Tels.: 42-5982, 52-7636 e 52-7537 (Creci n.º 7).

NOVA IGUAÇU — Vendemos terrenos de 12x30 a partir de NCr$ 18,00 mensais e chácaras de 20x80 a partir de NCr$ 30,000 mensais sem entrada e com farto comércio e condução à porta. Tratar c/J. Domingos pelo Tel. 43-0229. Ônibus Especiais aos domingos para visita ao loteamento. (S-9294)

DECOMAFER
Comércio e Representação de Ferro, Metais e Material de Construção Ltda — Tel.: 30-2318 — P/F
Inscrição Estadual 323.469-00
Inscrição no C.G.C (M.F.) 33.704.875
AV. DOS DEMOCRÁTICOS, 594 — BONSUCESSO

LEIA "A CRUZADA BENDITA" — Mensagem do espírito M. Penalva, através da medium Eunice Seroa da Motta. Em cada capítulo há sempre uma lição edificante e benfaseja, que é o bálsamo que ameniza t vigora os tristes e injustiçados. Pedidos para Hermano Seroa da Motta — Av. Rio Branco, 185 — s/607 — 52-5926.
Rio de Janeiro, GB.

Construtora Canadá S. A.
Precisa:
• CARPINTEIROS
• SERVENTES
Apresentarem-se com documentos à Rua do Riachuelo, 239 ou Rua das Laranjeiras, 363

Carpinteiros de fôrma
Precisam-se com bastante prática, para obra na Ilha do Governador. Apresentar-se na Estrada do Galeão s/n.º, esquina da Rua 17, em frente ao último quartel da Aeronáutica, ao apontador

CASAS
Acabe de uma vez com o aluguel. Compre agora uma casa com prestação mensal de NCr$ 98,40. Casa com sala, 2 quartos, banheiro em côr, cozinha, área c/tanque e terreno. Veja hoje! Avenida Cesário de Melo, 3.841 — Em frente à Estação de Kosmos. Vendas exclusivas: C. M. I. — Av. Rio Branco, 156 — grs. 1.508/11 — Tels.: 42-5982, 52-7636 e 52-7537 — (Creci n.º 7).

MOBILIÁRIA PARA TODOS
SENSACIONAL VENDA DE FIM DE ANO
GRANDES VANTAGENS AOS NOIVOS
A Longo Prazo — Entrada Parcelada
Como oferta especial e com êstes preços:

	NCr$
Dormitórios rústicos a partir de	130,00
Dormitórios de martim a partir de	130,00
Salas conjugadas a partir de	130,00

Ainda grande variedade de SOFAS-CAMA POLTRONAS COLCHÕES DE MOLAS e CONJUNTOS DE FÓRMICA
Atenção Traga êste anúncio e ganhe um colchão grátis
AVENIDA DUQUE DE CAXIAS 8 — Telefone 2783
— DUAS CASAS PARA MELHOR SERVIR —
(FAT)

Estaleiro Mac Larem
ADMITE:
ELETRICISTA INSTALADOR
OFERECE: salário compensador, sábados livres, refeitório no local, assistência médica.
EXIGE: prática comprovada de 5 anos em carteira e boa aparência.
Os candidatos deverão apresentar-se à seção do Pessoal, das 7 às 10 horas, na Praia de Inhaúma, 473 — Bonsucesso (entrada pela rua Guilherme Maxell).

Caxias-Casas Prontas
Estrada Automóvel Clube, 2007 (junto a Rio—Petrópolis) — Financiada em 12 anos
Veja e compre as melhores casas do Estado do Rio, no maior empreendimento imobiliário da COMPANHIA CONTINENTAL DE COMÉRCIO E CONSTRUÇÕES — Cidade Nova Campinas
Prestação desde 130 cruzeiros novos... e VOCÊ PAGA MORANDO!
Condução, escola, comércio, etc....
Vendas e informações exclusivas com o CMI — CONSÓRCIO MERCANTIL DE IMÓVEIS — no local ou pelo telefone 52-7636

Notícias da Baixada

Esfôrço de um comandante

É inegável o esfôrço do Comandante do 6º Batalhão da Polícia Militar, sediado em Duque de Caxias, coronel José dos Santos Filho, para sanear o município. A marginalidade, entretanto, sobrevive, tentando, de tôdas as maneiras, firmar-se. E, em parte, tem logrado êxito. Os assaltos, embora em menor número, se sucedem, graças à invasão da cidade por elementos perigosos do Estado da Guanabara.

Além da invasão de tais indivíduos, há ainda os que por necessidade, não recuam diante do crime. A situação econômica, indubitàvelmente, concorre para elevar a um certo grau a criminalidade.

Não se consegue erradicar totalmente a delinqüência. Mas as possibilidades de minorar o número de perigosos à ordem e de sossêgo do povo aumentam, com a vigilância indormida de um policiamento consciente e eficiente dos bricosos PM.

Infelizmente, faltam ao coronel José dos Santos Filho recursos materiais necessários. O Estado ainda não pôde dar aquela unidade elementos materiais indispensáveis para combate mais eficaz ao submundo da marginalidade. Tampouco à Delegacia de Polícia local, cujos trabalhos são feitos em perfeita união. São poucas as viaturas, o policiamento é feito por alguns policiais abnegados que se esforçam, empenhando-se noites a fio, roubando horas preciosas ao descanso.

A batalha contra a marginalidade lavra, assim, pequenas tentos. Poderia lograr resultados promissores. Contudo, sem suficiente apoio, nenhuma Polícia pode realizar milagres. E a destacada em Duque de Caxias realiza ação quase milagrosa, pois realmente caem o índice criminal, no município. É a ação enérgica e constante do comandante José dos Santos Filho na preservação da ordem e do socêgo da laboriosa população duquecaxiense.

Deve-se ressaltar que seu trabalho à frente do Sexto Batalhão da PM foi reconhecido pela comunidade. O Rotary Clube — entidade de serviço reconhecida no mundo inteiro, acaba de lhe condecorar com a Medalha de Prata "Pelos Bons Serviços Prestados ao Município".

Água com prioridade

O govêrno do Estado se prepara para executar na Baixada Fluminense um plano prioritário com vistas a equacionar definitivamente o problema de abastecimento de água a região. Estudo preliminar já se encontra em mãos do governador Jerônimo Fontes para a construção imediata de uma Estação de Tratamento e Captação de Água do Rio Guandu, que deverá ser erguida em Caxias, Meriti, Nova Iguaçu ou Nilópolis.

Esta obra tem prazo de conclusão estipulado em nove meses, mas antes disso a Secretaria de Obras dará início ao assentamento de 40 km de rêde domiciliar nos municípios de Nilópolis e Meriti. As obras serão financiadas pelo Estado, Municípios interessados e Banco Nacional de Habitação, segundo convênio já firmado com o govêrno fluminense no valor total de NCr$ 100 milhões, dos quais NCr$ 37 milhões serão liberados imediatamente.

Paralelamente ao setor de distribuição de água à Baixada Fluminense, a maior parte dos NCr$ 100 milhões do acôrdo feito com o organismo do Ministério do Interior será aplicada em obras de saneamento e desfavelamento na região.

ADLA tem troféu

A Divisão de Cultura da Secretaria de Educação e Cultura, do govêrno fluminense, fêz entrega à Academia Duquecaxiense de Letras e Artes, do "Troféu Euclides da Cunha — sòmente conferido aos grandes acontecimentos culturais do Estado do Rio. A entrega do troféu foi feita pelo presidente-eleito do Lions Clube Real, sr. Sá Rêgo, ao presidente da ADLA, escritor Laís Costa Velho, uma vez que o sr. Gastão Neves, diretor da DC, fôra acometido de mal súbito.

Adutora

Orçadas em NCr$ 200 mil, será iniciada nos próximos dias as obras de construção da Adutora do Município de Itaguaí, obedecendo ao projeto que prevê uma capacidade de distribuição de 30 litros de água por segundo, em tubulação de 8 polegadas, numa extensão de 13 quilômetros. Itaguaí é o único município da Baixada que não dispõe de água encanada. Entretanto, a Secretaria de Obras adotou medidas para que até o fim dêste ano a população local passe a contar com o fornecimento de água a seus lares, sem precisar recorrer aos poços artesianos.

Comerciários

Para tratar da prorrogação no horário de trabalho dos comerciários de Duque de Caxias, o Sindicato dos Empregados no Comércio local vai se reunir amanhã, às 10 horas, com os presidentes da Associação Comercial, Sindicato do Comércio Varejista, Federação dos Empregados no Comércio do Estado do Rio, Espírito Santo e Guanabara.

Segundo revelou ontem à reportagem, o presidente do SEC, sr. Carlos Camargo, o encontro será para estabelecer uma prorrogação na jornada de trabalho sem prejuízo para os comerciários e, tampouco, sem alterar a semana inglêsa.

Colégios mandam rezar missa para Mourão Filho

No altar-mor da Igreja de Nossa Senhora das Mercês, em Ramos, será celebrada, às 10 horas de hoje, missa em ação de graças pelo restabelecimento do professor Mourão Filho, mandada rezar pelas direções dos Institutos Cileno, Luciano de Oliveira e Guanabarino, Ginásio Plínio Bastos e Colégios Aristides Caire e Cardeal Leme, que convidam alunos, amigos e ex-alunos daquele mestre, para assistir ao ato de fé cristã.

GINÁSIO PROFESSOR ANSELMO
SOB INSPEÇÃO FEDERAL
Confôrto — Eficiência — Disciplina. Rua Praça Mesquita, 37. MESQUITA

Emplacamento 1968 — Renovação de Licenças
J. M. SANTOS — Despachante
J. MOURA — AUX. DESPACHANTE
Emplacamentos — Transferências — Seguro — Baixa Res
Domínio — Permutas — Nada consta — Plástico e Plaquetas
RUA MELO E SOUZA, 127 — TEL.: 48-7185
(Ao lado do Emplacamento — R'io — GB)

Gerente chefiava "gang" no banco

Atingem NCr$ 800 mil, os desfalques cometidos por Laerte Andrade de Sousa, contra a agência do Banco da Bahia, da cidade de Campos, de onde era o gerente e chefiava audaciosa "gang", composta nem mais 12 elementos, quase todos empregados daquela casa de crédito.

Os negócios de Laerte corriam bem. Mas o seu excessivo sucesso suspeita do contador Reinaldo Ribeiro Silva e a direção do "amor ao trabalho" caudo banco acabou por solicitar uma investigação, por parte das autoridades policiais.

Os trabalhos policiais coincidiram com um incidente ocorrido na agência, quando, um cliente pretendeu retirar NCr$ 60 mil, que havia depositado. Ficou surpresa e revoltada ao saber que não possuía saldo suficiente para cobertura do cheque. Exibiu comprovantes dos depósitos. Ficou esclarecido que a máquina que fêz o registro não mais é usada pelo banco. Esta era uma parte da maquinação do gerente desonesto, que recebia as importâncias para depósito com falsas entradas, desviando o dinheiro em seu proveito. Assim foi que desviou os NCr$ 800 mil.

Além dêste vultoso desvio, Laerte com seus comparsas Edval Lima, Altamir Peçanha Dias, José Rafael Gomes, Darci Sousa, José Geraldo Vicente, Edvaldo Ribeiro Martins, Isaías Silva, Antônio Caldeira Santos, Valmir Batista, Carlos Magno Abreu, promovia outro tipo de irregularidade: utilizando-se da cumplicidade de Fernando Ferreira Filho e Euclides Cabral Fernandes, bloqueava o dinheiro de vários depositantes e os aplicava em operações rotativas com o Banco Andrade Arnaud, cujo gerente também alimentava suspeitas quanto ao vulto e à movimentação financeira dos implicados que estão presos em Niterói.

IPEG paga empréstimo de servidores amanhã

Propostas de empréstimos solicitadas pelos servidores públicos, serão pagas amanhã pelo IPEG, referentes aos seguintes pedidos:

Código 20 — de 9.284 a 9.445, exceto os de números 9315 — 9316 — 9317 — 9318 — 9319 — 9322 — 9337 — 9383 — 9384 — 9387 — 9392 — 9415 — 9420 — 0421 — 9423 — 9424 — 9425 — 9426 — 9434; Código 25 — de 320 a 323; Código 30 — de 2979 a 3109, exceto os de números: 3027 — 3033 — 3041 — 3042 — 3044 — 3076 — 3082 — 3093 — 3094 — 3100 — 3107; Código 40 — de 231 a 238, exceto o de número 235; Código 42 — 203.

AGÊNCIA DE C. GRANDE — Código 20 — de 101.987 a 102.012, exceto os de números 101.991 — 102.033; Código 30 — de 101.400 a 101.489, exceto os de números: 101.403 — 101.411 — 101.412 — 101.428 — 101.451 — 101.452 — 101.472 — 101.474 — 101.482 — 101.486; Código 42 — 100.091.

AGÊNCIA DE BONSUCESSO — Código 20 — de 302.200 a 302.236, exceto os de números: 302.207 — 302.219 — 302.225; Código 30 — de 300.866 a 300.870, — 300.892; Código 40 — de 300.079 a 300.085; Código 42 — 300.044.

AGÊNCIA DE B. RIBEIRO — Código 20 — de 500.978 a 500.994, exceto os de números: 500.978 a 500.994; Código 30 — de 500.400 a 500.430; Código 40 — de 500.049 a 500.051.

AGÊNCIA DO MÉIER — Código 20 — de 702.169 a 702.209, exceto os de números: 702.173 — 702.179 — 702.181 — 702.184 — 702.184 — 702.185 — 702.187; Código 30 — de 701.046 a 701.110, exceto os de números; 701.055 — 701.068. 701.080, 701.081 — 701.100; Código, 40 — de 700.084 a 700.087; Código 42 — 700.057 e 700.058.

Vacinação contra a pólio em julho

Para completar o tratamento de imunização contra a poliomielite, tôdas as crianças que tomaram a primeira ou a segunda dose da vacina, durante a última campanha da Secretaria de Saúde, deverão comparecer novamente aos centros de saúde e hospitais do Estado, a partir do dia 6 de julho próximo. Com esta providência, as crianças deverão completar o número de doses — duas ou quatro — que garante a imunização completa.

170 MIL

Pelas estimativas do dr. Capistrano do Amaral, superintendente de Saúde Pública, cêrca de 150 mil crianças deverão ser atendidas nessa segunda fase da campanha, além de outras 20 mil, nascidas recentemente e que completaram 2 meses de idade. Esclareceu ainda, que, nessa fase as escolas não serão utilizadas, pois o período de vacinação coincidirá com as férias escolares. Quanto ao horário de atendimento nos locais acima mencionados, será posteriormente divulgado. Por outro lado as crianças que já tomaram a terceira dose só deverão voltar a vacinar-se daqui a um ano.

RONDA POLICIAL

"Trambiqueiro" no xadrez

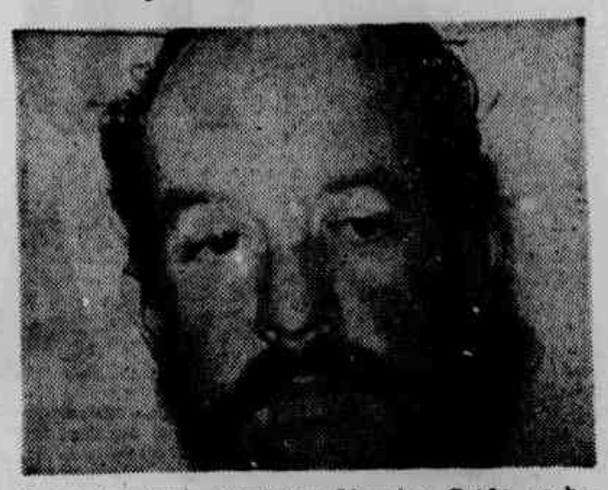

O estelionatário Adalberto Martins Catão, conhecido nos meios dos trambiqueiros por "Gato Careca".

Vigarista "manjadíssimo", o indivíduo Adalberto Martins Catão, vulgarmente conhecido por "Gato Careca" (casado, 38 anos), depois de se considerar cansado de passar cheques sem fundos, conforme confessou, resolveu aplicar "novos golpes", fazendo-se passar por editor da revista "British Journal Dental", com sede na Avenida Presidente Vargas, conseguiu lesar o cirurgião dentista Walter Pacheco de Oliveira, estabelecido à Rua Figueiredo Magalhães 219, sala 910, na importância de NCr$ 45,00 prometendo-lhe grande divulgação. Isso não aconteceu e a vítima, em conversa com outros colegas, ficou sabendo que havia sido roubada. Não pensou duas vêzes. Contou tudo ao detetive Fontenela, que ràpidamente entrou em ação e recolheu Adalberto Catão ao xadrez da 12 DD., onde está sendo devidamente reconhecido pelas pessoas por êle ludibriadas.

Queria matar — quase morreu

Oliveira (casado, 32 anos, Rua Derby Clube, quadra 30, Jardim Primavera — Caxias, entrou no botequim de propriedade do comerciante João Evaristo da Silva (solteiro, 28 anos, Rua Belmonte, s/nº, e beu a vontade. Quando soube que a despesa era de NCr$ .. 0,30 ficou furioso. Passou mão de um canivete e gritou. — "Vou te matar miserável!" João Evaristo acreditou na ameaça. Sacou um revólver calibre 32 e acabou com a carga. Três tiros se perderam. Mas, igual número de balas penetraram no pescoço de Helvécio Oliveira, que em estado grave foi levado para o HOV enquanto João da Silva era prêso e autuado na delegacia de Caxias.

Americano atropelou

Manoel Borges Neto (casado, 46 anos, Rua Doutor Clinto Magalhães, 598), estava atravessando a Avenida Delfim Moreira. Não concluiu sua caminhada. Foi atropelado pelo auto de chapa 85-82-57, da Embaixada Americana, que era dirigido por Waren Shommacer, funcionário da Missão Miata Brasil-Estados Unidos. O motorista foi prêso em flagrante e autuado na 14ª DD enquanto a vítima, com contusões e escoriações, era internada para observação no HMC.

Perdeu tudo

Além da certidão da Associação da Igreja São Jorge e matrícula de uma casa de saúde da Rua Felipe Camarão, a cosmética Maria José de Oliveira (Rua Aibú, 50, fundos), perdeu, em um ônibus, todos os seus documentos, fato que lhe está causando sérias dificuldades e para quem os encontrou, solicita que seja comunicado pelo telefone 49-4320, ao sr. Benedito Pimenta.

MUDANÇA DE FREQÜÊNCIA

Nos Bairros de Acari, Barros Filho, Coelho Neto, Colégio, Costa Barros, Guadalupe (parte), Honório (parte), Irajá (parte), Madureira parte), Rocha Miranda (parte), Turiaçu (parte), Vaz Lôbo, Vicente de Carvalho (parte), Vila Cosmos (parte) e Vila da Penha (parte), alimentados pela Estação Distribuidora Colégio.

DIA 29 DE JULHO DE 1968

A ELETROBRÁS e a COMISSÃO ESTADUAL DE ENERGIA comunicam aos consumidores dos logradouros abaixo relacionados, supridos pela Estação Distribuidora Colégio, que, na segunda-feira, dia 29 de julho de 1968, será realizada a mudança de freqüência de 50 para 60 ciclos.

As 6h30m da manhã será feito o desligamento dos alimentadores da região. As 7 horas da manhã será feita a religação dos circuitos, já na freqüência de 60 ciclos.

ATENÇÃO

Não confundir com a mudança de freqüência na área suprida pela subestação de Frei Caneca, que será realizada no dia 10 de junho de 1968, segundo o Comunicado publicado nos matutinos do dia 17/3/68.

RUAS: "A" (Colégio) — "A" (perto Lgo. Otaviano) — "A" (Rocha Miranda) — "A" (Vaz Lôbo) — Abajuru (lado par: do n.º 8 ao n.º 264; lado impar: do n.º 17 ao n.º 273) — Abaretama — Abiru — Acará — Aceguá — Açoriana — Acurema (apenas o n.º 5) — Acurui (excluindo o n.º 100) — Aganor Pôrto — Agrário Menezes — Aiuruoca — Alfredo Elis — Alfredo Guimarães — Alice Freitas — Almeida Braga — Almirante Elisário Barbosa — Almirante Oliveira Pinto — Alphonsus de Guimarães — Amandiú — Ametistas — Ana Câmara — Anajás — Anil — Antenor Costa (antiga Rua Igal — Anhembi — Anibal Costa Amazonas) — Antônio Perrota — Antônio Storino (lado par: do n.º 334 ao fim; lado impar: do n.º 371 ao fim) — Apeiba — Aponia — Apurinãs — Arabori — Aracari — Araçatuba — Aracuã — Aramaré — Arapari — Arapei — Aratangi — Arequipá — Aristóteles — Astolfo Dutra — Astolfo Silveira — Atiriba — "B" (Rocha Miranda) — "B" (Vaz Lôbo) — Bacanga — Baepina — Bagé — Balaiada — Barão de Jaguari — Barão de Sêrro Largo — Barbosa Pita — Barros Salão — Barroso Pereira — Bartira — Batista Braga — Belarmino de Matos — Bernardino de Andrade (sòmente lado par do início ao n.º 50) — Bernardo Taveira — Bezerra de Menezes — Bezerril Fontenelle — Boiuna (antiga Rua Itauceira) — Botafogo — Brigadeiro Falcão — Buriti — "C" (Coelho Neto) — "C" (Irajá) — "C" (perto Largo Otaviano) — Café (antiga Rua Caratiba) — Caiabu — Caiçara — Cairé — Caiuá — Cajatuba — Cajurana — Calmon Cabral — Calumbi — Camamu — Cambuci do Vale — Camoatim — Canbi — Capintuba — Capitão Aliatar Martins — Capitão Vieira — Caraiba — Carajás (lado par: do n.º 208 ao fim; lado impar: do n.º 205 ao fim) — Carapeba — Caratinga — Carioca — Carlos Ferreira — Carneiro de Mendonça — Carolina Amado — Carolina Franco — Catanduva — Catoié — Cazambu — Cerrito — César Múzio — Cetimá — Chui — Cimbres — Cinco — Cisplatina — Cláudio da Costa — Coema — Comandante Clare — Comandante Fábio Magalhães — Comandante Mário Lahmeyer — Cônego Boucher Pinto — Conselheiro Galvão (lado par: do n.º 350/350A ao n.º 1008; lado impar: Estações de Turiaçu e Rocha Miranda da RFF, o s-n.º na esquina com Rua Bernardino de Andrade e do n.º 551 ao fim) — Copaíba (lado par: do n.º 16 ao n.º 30; lado impar: do n.º 21 ao n.º 101) — Corimbó — Coronel Alencastro — Coronel Artur Pereira — Coronel Lamenha — Coronel Leitão — Coronel Onofre Pires — Coronel Soares — Costa da Fonseca — Crisólia — Curipé — Curuira — Curupira — "D" (Colégio) — "D" (Irajá) — "D" (Irajá) — "D" (Madureira) — "D" (Turiaçu) — Delfina Alves — Demóstenes — Diamantes — Dois — Dom Antônio do Desterro — Dom Francisco de Campos — Domingos Silva — Domingos Teotônio Jorge — Dona Cecília (particular) — Doutor Antônio Leal — Doutor Arcolino de Abreu — Doutor Joviniano — Doutor Luís Bicalho — Doutor Miguel Dibo — Doutor Sousa Silveira — Dozo — "E" (Coelho Neto) — Edgard Teixeira — Elmá — Embaíba — Emílio Goeldi — Encanamento — Encantamento (tida como Rua Encanamento) — Engenheiro Alberto Rocha — Engenheiro Luís Machado — Engenheiro Mário Carvalho — Engenheiro Pinho de Magalhães — Escritor Veiga Cabral — Eugênio (Acari) — "F" (Colégio) — Faia — Fausto Cardoso — Fausto Laurindo (particular) — Feliciano Pena (lado par: do início ao n.º 150; lado impar: do início ao n.º 221) — Félix Pereira — Fernandes Bastos — Fernandes Leão — Ferreira Cantão — Francisco Furtado — Frei Pedro Sinzig — Freire Cardoso — "G" (Acari) — "G" (Coelho Neto) — "G" (Irajá) — pa: do n.º 157 ao fim) — Inácio "G" (Turiaçu) — Gabriel Lisboa — Gardênia — General Correia do Lago — General Jerônimo Furtado — General Pinto Amando — General Queirós Salão — General Ribas (antiga Rua Coronel Ribas) — General Wiedman — Genipapo — Gentil de Almeida — Gilberto Goulart de Andrade (lado par: do início ao n.º 120; lado impar: do início ao n.º 91) — Gonçalves Ferreira — Guaba — Guaçupi — Guaiamu — Guaiaúna — Guaiúba — Guajará — Guarama — Guaraná — Guaratá — Guarauna — Guaré — Guarapará — Guazindiba — Guiraba — Guiraréia — Guiratim — Gustavo de Andrade — Gustavo Martins — Gustavo Viana Filho — "H" (Acari) — "H" (Irajá) (Rocha Miranda) — "H" (Turiaçu) — Homero — Honório de Almeida — Honório Pimentel (lado par: do n.º 74 ao fim; lado impar: do n.º 71 ao fim) — "I" (Acari) — "I" (Irajá) — "I" (Turiaçu) — Iandu — Iapira — Iara — Ibiá — Ibiracoá — Ibirapuitã — Ibitinga — Ibotim — Ibotirama — Ierê (lado par: do n.º 160 ao fim; lado impar: do n.º 157 ao fim) — Igaíba — Igramirim — Ildefonso Clemeiros — Imbé — Imbiaçá — Imboaçu — Inácio Tosta — Inspiração (lado par: do n.º 520 ao n.º 608 e do n.º 794 ao fim; lado impar: do n.º 511 ao n.º 633 e do n.º 845 ao fim) — Ipuêra — Irajá (Estação da EFCB e varejo) — Irapitinga — Irineu Correia (sòmente lado par do n.º 266 ao fim) — Irmã Zilia — Itacambira (lado par: do início ao n.º 238; lado impar: do início ao n.º 227) — Itaaté — Itaigara — Itaim — Itaipu — Itaperoá — Itapetininga — Itapuã (lado par: do n.º 108 ao fim; lado impar: do n.º 121 ao fim e a Favela com 10 medidores ligados pelo poste 6238—32) — Itati — Itaúba — "J" (Acari) — "J" (Irajá) — "J" (Rocha Miranda) — Jaborandi (lado par: do n.º 4 ao n.º 64; lado impar: do n.º 9 ao n.º 49) — Jabotiana — Jaçanã (sòmente o Super-Mercado) — Jacé — Jacina — Jacirendi — Jaguarema — Jaqueira — Jardim Boavista (Loteamento) — Jataúba — Jatunia — Jatuarana — Jerônimo Coelho — Joana Resende — João Machado — João Maria Silva (particular) — Joaquim de Sousa — Jones Rocha — José Barbosa — José Borges — José Machado — José Peregrino — José Pereira — José Pitanga — Jucari — Juliano Miranda — Juqueri — Juramento (Morro do) — Jurucê — "K" (Acari) — "K" (Turiaçu) — "L" Turiaçu) — Lageado — Lambari — Lebon Régis — Leri — Libânio de Morais — Liberato Barroso — Licínio Barcelos — Licurgo — Lima Drumond — Lindóia (lado par: do n.º 326 ao fim; lado impar, do n.º 357 ao fim) — Lopes Ferreira — Lopo Dinis — Lucas das Neves — Lúcio de Araújo — Luís Barbalho — Luís Barroso — Luís da Grã — Luiza de Carvalho — Macabu — Macunaíma (antiga Rua Ibatã) — Maria — Major Galamba — Major Medeiros — Major Sousa Mendes — Mambucaba — Mangaiba — Manuel Machado — Manuel do Nascimento — Marambaia — Marco Pólo (sòmente o n.º 434) — Margarida Maz — Maria Paulina Bivar — Marina Loureiro — Marcim — Marquês de Aracati — Marquês de Queluz — Martinho Garces — Marupiara — Maturá — Ministro Alfredo Sá — Miranda e Brito — Missuri — Moçambique — Moisés Santana — Monsenhor Inácio da Silva — Moriçá — Morse — Munis Acquarone — Mupiá — Myrom Clark (antiga rav. Guaxindiba) — Narciso — Nascente — Nélson Vasconcelos de Almeida — Nilo Romero — Nossa Senhora da Salete — Nunes de Sousa (ldo par: n.ºs 8, 18, 162, 172 e 182; lado impar: n.ºs 133, 163, 173, 183, 191 e 207) — Nuno de Andrada — Olímpio da Mota — Oliveira Álvares — Oliveira César — Oliveira Figueiredo — Onix — Opala — Operário Saddock de Sá — Orlândia — Ouro Fino — Pacoval — Pantaja — Pão de Açúcar (antiga Rua Jauaritê) — Parnaíba — Parobi — Parque São Jorge (loteamento) — Particular (Lgo. Otaviano) — Particular (Turiaçu) — Pascal (lado par: do início ao 148, incluindo o n.º 150, localizado antes do n.º 148; lado impar: do início ao n.º 155) — Paulo Viana — Pedro Alexandrino — Pedro Labatut — Pedro Rebêlo — Pedro Teixeira (lado par: do início ao n.º 362; lado impar: do inicio ao n.º 365) — Pereira de Araújo — Pescador Josino — Pimenta Bueno — Pinhara — Piracambu — Piracanjuba — Piraquê — Piratuba — Pirineus (lado par: do início ao n.º 222; lado impar: do início ao n.º 287) — Plácido Ferreira — Poaçu — Pôrto Acre (antiga Rua Guaraciema) — Pôrto Batista — Pôrto Feliz — Pôrto União (antiga Rua Margarida) — Professor Artur Thiré (do início até à Praça Paulo Setúbal) — Professor Buriamaqui — Professor Rozendo de Oliveira — Professor Teixeira da Rocha — Professor Valter Frankel — Professor Venâncio Filho — Projetada (Irajá) — Projetada "A" (Irajá) — Projetada "A" (Irajá) — Projetada "A" (Rocha Miranda) Projetada "B" (Irajá) — Projetada "C" (Colégio) — Projetada (C" (Irajá) — Projetada "C" (Rocha Miranda) — Projetada "F" (Irajá) — Projetada 13 (Rocha Miranda) — Projetada Um (Colégio) — Quatro — Queirós (Vila) — Quemaru — Ramiro Monteiro — Ricardo Silva — Rocha Freire — Rodrigues Pereira — Roruima — Rubis — Rui da Cruz Almeida — Sabino Ribeiro — Safiras — Samin — Samoa (antigas ruas Sal e Uaramã) — Santa Isaura — Santo Agripino (lado par: do n.º 46 ao fim; lado impar: do n.º 15 ao fim) — Santo Eduardo — Santo Elias — Santo Isaac (lado par: do início ao n.º 94, excluindo o n.º 86; lado impar: do início ao n.º 85) — São Benedito — São Leonardo (lado par: do início ao n.º 178; lado impar: do início ao n.º 185) — São Simplício — Sargento Valdemar Lima — Seis — Seival — Sem Nome (Lgo. Otaviano) — Serafim Braga — Sertânia (antiga Trav. Ferreira) — Sete — 757 (vila) — Severiano Monteiro — Silvio Abriçá — Simões da Mota — Siracusa (antiga Rua Iaci) — Sodré da Gama — Sumaúma — Sumidouro — Taiaçu (atual Av. Brasil; vide Av. Brasil) — Tajuri — Tanabi — Tapirapuã — Tapuiarã — Taquarichim — Tarira — Tatui — Taturana — Teixeira da Costa — Tejupá — Tembés — Tenente Cordeiro e Silva — Tenente Jerônimo Mesquita — Tenente Teodoro — Teodoro Alves Pachêco — Teófilo Mesquita — Terço (antiga Rua José) — Thevet — Tiaia — Tinguá — Tiúba — Topázios — Toriba — Torapasso — Três — Treze — Tucupi — Tupiniquins — Turiaçu — Turiana — Turmalinas — Turquezas — Turvo — Uarici — Um — Urucará — Ururai — Várzea — Vaz Lôbo — Velásquez — Verissimo Machado — Vieira do Couto — Vigiano — Vila — Vinte e Cinco de Desembro — Visconde de Maceió — Visconde de São Leopoldo — Volta (sòmente lado par do n.º 434 ao fim) — Zilda.

TRAVESSAS: Amélia — Amizade (lado par: do n.º 216 ao fim; lado impar: do n.º 235 ao fim) — Arambipe — Botafogo — "C" (Vila Rangel, perto da Rua da Inspiração) — Campanha — Cascavel — Colégio — Corcatá — Descalvado — Eulina — Gérson Machado — Guamá — Guarita — Henriqueta Braga — Hercílio Luz — Igrapiúna — João Pedrinho — José Machado — Leopoldino de Oliveira (excluindo o n.º 335) — Lopes Neto — Luís Machado — Marina — Mecejana — Muribeca — Murilispina — Nogueira — Oeiras — Olinda Santos — Pinto Bandeira — Piracaba — Pituna — Salina — Válter Júnior.

AVENIDAS: Automóvel Clube (lado par: do n.º 2318 até à Escola Thomas Jefferson defronte ao n.º 4443 excluindo os n.ºs 2468 e ... 4346; lado impar: do n.º 2051 ao n.º 4469 excluindo o n.º 3473) — Brás de Pina (lado par: do n.º .. 1850 ao n.º 1952; lado impar: do n.º 1853 ao n.º 1891) — Brasil (do n.º 19.329 ao n.º 19.711 e do n.º 19.564 ao nº 19.834) — Canal — Encanamento — Italianos (lado par: do n.º 186 ao fim; lado impar: do n.º 201 ao fim, excluindo o n.º 1355) — Meriti (lado par: do n.º 20 ao n.º 560 e do n.º 1714 ao n.º 1946; lado impar: do n.º 9 ao n.º 551 e do n.º 1691 ao n.º ... 1885) — Ministro Edgard Romero (lado par do n.º 484 ao n.º 946, lado impar, da Favela com 6 medidores, junto e antes do n.º 531 ao n.º 959) — Monsenhor Félix — Oliveira Belo (lado par: do início ao n.º 374, lado impar: do início ao n.º 325) — Senador Almino Afonso.

ESTRADAS: Barro Vermelho (excluindo o n.º 1720) — Colégio — (excluindo os n.ºs 170 e 350) — Coronel Vieira (excluindo o n.º 80) — Fazenda Botafogo — Fusta — João Paulo (do início até o rio Munguengue) — Lima Campos — Mangueiras — Otaviano — Padre Roser (antiga Estrada do Quitungo; lado par: do n.º 74 ao fim; lado impar: do n.º 71 ao fim) — Pedreira (particular) — Portinho — (sòmente lado impar do início ao n.º 5) — Sapê (lado par: do n.º 1308 ao fim; lado impar: do n.º 1305 ao fim) — Vicente de Carvalho (lado par: do início ao n.º 880; lado impar: do início ao n.º 797; incluindo a Estação da EFCB e varejo e excluindo a Estação de CC na esquina com Rua Cambuci do Vale).

PIRAÇAS: Acari — Aquidauana (sòmente lado par: n.ºs 4, 12, 20, 28 e 36) — Avanhandava — Barbosa de Oliveira — Belmiro de Almeida — Camilo Soares — Caraguatá — Carlos — Toledo — Catende — Coronel João Zany — Cotigi — Esmeraldas — General Sousa Neto — Honório Gurgel (Igreja, Cemitério e Super-Mercado) — Ibitirama — Ipupiara — Miranda Ribeiro — Monim — Otto de Maio — Paulo Setúbal (sòmente lado impar: n.ºs 87, 95, 105 e 115) — Pedro de Couto — Professôra Virgínia Cidade (antiga Praça Coelho Neto) — Projetada (Irajá) — Rocha Vaz — Sena Pereira — Uraiti — Vinte Sete de Agôsto — Violante Bivar — Zuinara.

BECOS: Caixa D'Água — Fausto Laurindo — Maria Maluco — Monsenhor — Novais — Quintanilha.

CAMINHO: Juramento (Morro do).

LARGOS: Julião Augusto — Otaviano — Vaz Lôbo — Vicente de Carvalho.

VILA: Emílio (perto Av. Ministro Edgard Romero).

ELETROBRÁS
CENTRAIS ELÉTRICAS BRASILEIRAS S.A.

Botafogo x Vasco estoura bilheterias hoje

90 MINUTOS QUE VALEM UM TÍTULO

O técnico Mário Jorge Lôbo Zagalo, que dirige o Botafogo e acredita no "bi"

O campeonato carioca de futebol terá, hoje um final empolgante, quando Vasco da Gama e Botafogo, depois de vinte anos, voltam a decidir o título de campeão da cidade, numa peleja que baterá todos os recordes de arrecadação. Êste jôgo que desde o início da semana, vem mexendo com os nervos de todos os torcedores do Brasil, terá como preliminar Fluminense x América com o clube tricolor lutando pelo direito de jogar na "Taça Guanabara".

Os torcedores pagarão mais caro para assistir a êste jôgo decisivo, e uma arquibancada custará NCr$ 4,00. O árbitro como não poderia deixar de ser será o sr. Armando Marques, que terá como auxiliares, que êle mesmo escolheu, os juízes Antônio Viug e Amílcar Ferreira. O jôgo principal começará às 16 horas, enquanto que a peleja preliminar será iniciada às 14 horas.

O TITULO

Vasco e Botafogo foram indiscutìvelmente, as equipes que apresentaram o melhor futebol dêste campeonato, que hoje, deve chegar ao fim. Até mesmo na "guerra" fora do gramado, a briga dos bastidores, foram ainda, Vasco da Gama e Botafogo, os clubes que menos falharam. Nesta semana que antecedeu o clássico, houve de tudo, e os dirigentes dos dois clubes tiveram todos os processos válidos nesta "guerra", que é o campeonato carioca de futebol. O produto de tudo isso só será conhecido logo mais, quando o juiz Armando Marques der o apito final, encerrando o jogo. Mas, falemos do futebol que as duas equipes apresentaram desde início do campeonato. O Vasco começou o campeonato muito melhor do que o Botafogo, e chegou mesmo a colocar quatro pontos na frente do segundo colocado. Depois foi caindo, quando os outros clubes faziam tudo para derrotá-lo, e perdeu a liderança para o Botafogo, que ao contrário do clube da colina subiu gradativamente até chegar ao final do campeonato como seu líder. Hoje, entretanto, vamos ver quem vai vencer a batalha final. O Botafogo se precisa de um empate para assegurar o campeão, enquanto ao Vasco só a vitória poderá lhe dar o título que pertence há 10 anos. Tudo que poderia ser feito — no gramado ou nos bastidores — já foi feito. Tôdas as providências e precauções de ambos os lados foram tomadas. Agora é o jôgo. Aquêle que estiver melhor preparado é que levará o título, pois, mérito para conquistá-lo, os dois clubes demonstraram na trajetória do campeonato que possuem.

A SEXTA VAGA

Enquanto isso, na preliminar, Fluminense estará lutando desesperadamente pela sexta vaga, para disputar a Taça Guanabara, enfrentando o América. As duas equipes já estão escaladas e jogarão assim:

AMÉRICA — Arésio, Paulo César, Veríssimo, Marco e Zé Carlos, Marcos e Bidico, Mário Augusto, Almir, Edu e Tininho.

FLUMINENSE — Félix, Oliveira, Valtinho, Amaro e Bayer, Denilson e Cláudio, Doria, Samarone, Ademir e Lula.

Brito e Roberto saltam na disputa do couro, passagem que hoje deverá ser bisada por várias vêzes, no curso do grande clássico que apontará o campeão carioca de 1968

Zagalo: estamos preparados para a conquista do Título

Na véspera da decisão do título, depois de termos a palavra do técnico Paulinho, do Vasco, teríamos naturalmente de ouvir Zagalo, o nosso bicampeão mundial, que hoje dirige o time do Botafogo. Campeão carioca do ano passado, o treinador alvinegro tem, hoje, nas mãos a possibilidade de ser bicarioca, tendo assim se pronunciado à nossa reportagem.

"Estamos preparados para a partida contra o nosso temível adversário Vasco da Gama, que chegou ao fim do campeonato com possibilidade, como nós, de arrebatar o título. Podemos perfeitamente levar para General Severiano êste título, pois trabalhamos para isso. Os jogadores que comando cientes da responsabilidade que pesa sôbre seus ombros, estão animados e confiantes razão pela qual estão perfeitamente tranqüilos. Uma tranqüilidade relativa, pois nossos adversários, também, desejam ganhar e, lògicamente, têm direito a pensar assim. Daí, então, podermos acreditar que o jôgo será bem disputado, fazendo votos, apenas, que o seja dentro da lealdade, esta lealdade que mostra os verdadeiros esportistas.

LUTA DEMOCRÁTICA NOS ESPORTES

Paulinho: cumpri meu dever

Paulinho afirmou que tem a consciência tranqüila de que o seu dever de treinador do Vasco foi, religiosamente, cumprido. Qualquer que seja o resultado da peleja de logo mais, Paulinho se dá como satisfeito e agradece ao elenco do clube de São Januário a colaboração que sempre prestaram ao seu trabalho.

— Respeitando o valor do adversário — diz Paulinho — acho que o Vasco da Gama tem condições excepcionais para vencer a peleja de hoje. O time está preparado e não houve qualquer descuido. Todos os detalhes foram ultimados e estamos certos que a vitória será do Vasco da Gama, que pelo que produziu êste ano merece o título de campeão.

JORGE LUIS E VALFRIDO

O treinador Paulinho explica que o Vasco mudará duas peças na peleja decisiva. Uma se deve a problema técnico e a outra motivada por uma contusão. Jorge Luís entrará na zaga lateral direita para propiciar mais volume de ataque do Vasco, pois é um jogador que vai mais na frente. Como Paulo Cesar joga recuado, Paulinho vai colocar um jogador que tem mais disposição de ir à frente. Mas a substituição de Bianquini por Valfrido poderá, inclusive, ser benéfica ao Vasco porque o atacante pernambucano é mais infiltrador e poderá decidir o jôgo em favor do clube de São Januário.

LEIA Mais esporte na página 4

Paulinho de Almeida, como seu colega Zagalo, trabalhou muito durante o campeonato e especialmente nêsta semana que antecedeu o grande jôgo decisivo

Copa Rio Branco:

Brasil x Uruguai sensação à vista

SÃO PAULO (Sport Press) — (LUTA DEMOCRÁTICA) — O Estadio do Pacaembu, palco de tantas e tantas gloriosas jornadas do futebol brasileiro, viverá na tarde de hoje mais um dia de grande emoção, quando estarão se defrontando as seleções do Brasil e do Uruguai, ambas iniciando efetivamente os seus preparativos com vistas à Copa do Mundo de 1970.

A seleção brasileira já tem a sua escalação definida, muito embora Aimoré anuncie dúvidas aos dois ponteiros. Alinhará com Cláudio; Djalma Santos, Jurandir, Joel e Sadi; Wilson Piazza e Rivelino; Paulo Borges (ou Natal), Tostão, César e Edu (ou Eduardo). O Uruguai terá: Mazurquievicz, Dalmáo, Castillo, Mendes e Mojica; Del Rio e Esparrago; Virgili, Rocha, Ibanez e Morales.

JOGO DE AMIGOS

Para Juan Carlos Corazzo o jogo será uma oportunidade a mais para a confraternização entre brasileiros e uruguaios. Afinal, disputamos a "Taça Rio Branco" há muito tempo. Nossa seleção é um time nôvo, com a média de 24 anos. O mais velho é o Mendes, com 36. Viemos desfalcados do Silva, Gonçalves e Forlan, que farão muita falta".

UMA VITÓRIA

A atual seleção uruguaia só obteve uma vitória, desde que foi formada a 1.º de maio. Empatou duas vêzes com a seleção olímpica do México, empatou com a seleção paraguaia, perdeu para a Argentina e apenas venceu a seleção principal do México.

ARBITRAGEM E HORÁRIO

Dirigirá a partida o argentino Aurélio Borsolino, que será auxiliado pelos paulistas Olten Aires de Abreu e Romualdo Arpi Filho.

O encontro tem o seu início programado para as 15.30 horas de acôrdo com o boletim da Federação Paulista de Futebol.

Futebol carioca restabelecerá o recorde de renda

O jôgo de hoje deverá restabelecer, para o futebol carioca, o recorde de arrecadação em certames regionais que há dias foi arrebatado pelo futebol mineiro, com o jôgo Atlético x Cruzeiro. Segundo a ADEG, vendidas tôdas as localidades do Estádio do Maracanã, a renda deverá atingir a soma de NCr$ 520.315,00, num total de 135.137 pagantes, assim distribuídos:

	NCr$	NCr$
79 camarotes laterais ...	50,00	3.950,00
160 camarotes de curva ..	30,00	4.800,00
389 cadeiras especiais ..	15,00	5.835,00
9.853 cadeiras numeradas	10,00	98.530,00
12.800 cadeiras s/número	6,00	76.800,00
80.000 arquibancadas ...	4,00	320.000,00
28.000 gerais	0,50	14.000,00
2.000 militares	0,25	500,00
800 ingressos diversos ..	0,25	200,00

Os portões do estádio serão abertos às 12 horas e as bilheterias 2 e 4, com quinze guichês cada uma, estarão vendendo ingressos a partir das 9 horas de hoje.

BOTAFOGO

Cão, Moreira, Zé Carlos, Leônidas e Valtencir; Carlos Roberto e Gérson; Rogério, Roberto, Jairzinho e Paulo César

VASCO

Pedro Paulo, Jorge Luís, Brito, Ananias e Ferreira; Buglê e Danilo Meneses; Nado, Nei, Valfrido (Adílson) e Silvinho

A MEDICINA ESPORTIVA DO FUTEBOL

Dr. Paulo de São Tiago

MENISCOS — N.º 8 — Até que ponto o exame de Raios X pode ajudar no diagnóstico das lesões dos meniscos? Esta foi a pergunta que fizemos no final da nossa coluna, de domingo último. Hoje, vamos respondê-la. Durante algum tempo, quando o simples exame clínico e a história dos acidentados de joelhos não bastavam para os cirurgiões pouco experientes, exames radiológicos feitos com injeções de ar ou de líquidos opacos no interior das articulações, eram realizados com certa freqüência. Os resultados dêstes exames poderiam confirmar o diagnóstico clínico, e só então as indicações operatórias eram aconselhadas aos pacientes portadores de lesões de meniscos. A interpretação de tais exames radiológicos, entretanto eram discutidas, e mesmo nos casos em que se mostravam positivos, dependia muito do critério de cada cirurgião que examinava as chapas de comum acôrdo com os radiologistas. Autópsias de doentes com exames radiológicos positivos, mas que não haviam se operado, mostraram em alguns casos, que a interpretação "positiva" tinha sido falsa! Daí em diante, também, os exames dados como "positivos" tiveram o seu prestígio abalado. De nossa parte, há muito que abandonamos os exames radiológicos com injeções intra-articulares, para o diagnóstico das lesões de meniscos. Doentes nossos, não tomam injeções nos joelho para firmar diagnóstico de meniscos partidos. O que fazemos, é apenas um exame simples, radiológico, da articulação suspeita ou mesmo que já se tenha firmado o diagnóstico de ruptura de meniscos, mas apenas com a finalidade de afastar a hipótese da possível existência de outras lesões. Outras lesões, como por exemplo, calcificações pequenas fraturas intra-articulares, doenças reumáticas etc. Por outro lado, o exame radiológico num candidato a operação de meniscos, serve para mostrar as condições locais do seu esqueleto. Se o exame resultar normal, é sinal de que a intervenção trará uma total recuperação. Se o exame radiológico, entretanto mostrar a presença de uma artrose, por exemplo, o prognóstico será sempre reservado ou sombrio... Garrincha, por exemplo sofria de meniscos, mas era portador de artrose. A operação foi bem sucedida, mas a artrose e outras circunstâncias terminaram com êle. Só nos deixando a lembrança de um craque extraordinário, até hoje, insubstituível na sua posição. Mas, por falar em meniscos, domingo que vem, tem mais. Vamos aguardar? ....

Já se dança no Nôvo

O Rio tem mais um teatro: o Nôvo, na Avenida Gomes Freire. Torna-se êle, agora, um dos centros mais palpitantes da atividade artística no Rio de Janeiro. Música, teatro e balé serão as constantes nessa casa. No clichê temos um instantâneo onde se fixa um momento do ensaio de balé que estréia no dia 11. Ao centro vê-se a bailarina Silvia Barroso. (Página 6)

Querem mesmo casar Vanderlei com Vanusa

(Pág. 5)

Aelle afirma que moda dos "30" está voltando

(Pág. 2)

LUTA DEMOCRÁTICA

Ano XV — Rio, 9-10/6/68 — N.º 4.396 **DOMINICAL**

Fundador-Proprietário: Tenório Cavalcanti

Radar...

dá beleza...

(diz Antônio Lemos, na pág. 4)

Deixa sabor...

Hoje termina a revista que Colé está apresentando no Teatro Carlos Gomes e a jovem e bonita baiana Dina Sker estrelou. Deixou o espetáculo antes do seu término, a fim de trabalhar seu nôvo disco, que está sendo bem aceito. Dina também foi homenageada pelo I Festival de Teatro Musicado. Mais notícias sôbre a noite, com Efe Pinto, na página 4.

Juca Chaves apresenta nova bossa

(Pág. 7)

O assunto é SAMBA

(na pág. 5)

Zé Bonitinho em tempo de viagem

(Pág. 2)

TUDO ISTO É NAURA HAYDEN

que está, em côres, nas telas do Rio (Pág. 2)

DOIS IRMÃOS E UM DESTINO

(Pág. 4)

CASAS PRONTAS
15 ANOS PARA PAGAR

Vendemos com Sala, 2 quartos, banheiro, cozinha, área com tanque, jardim e quintal. Condução à porta. Comércio, Escolas, Clubes. Ver no local: Estrada do Campinho, 784. Tratar: C.M.I. — Consórcio Mercantil de Imóveis — Av. Rio Branco, 156 (Ed. Av. Central) srs 1508/11 Tels.: 52-7636, 52-7537 e 42-5982. (Creci n.º 7).

CINEMA

CLÓVIS DE CASTRO

Onze lançamentos tem cinco recomendações

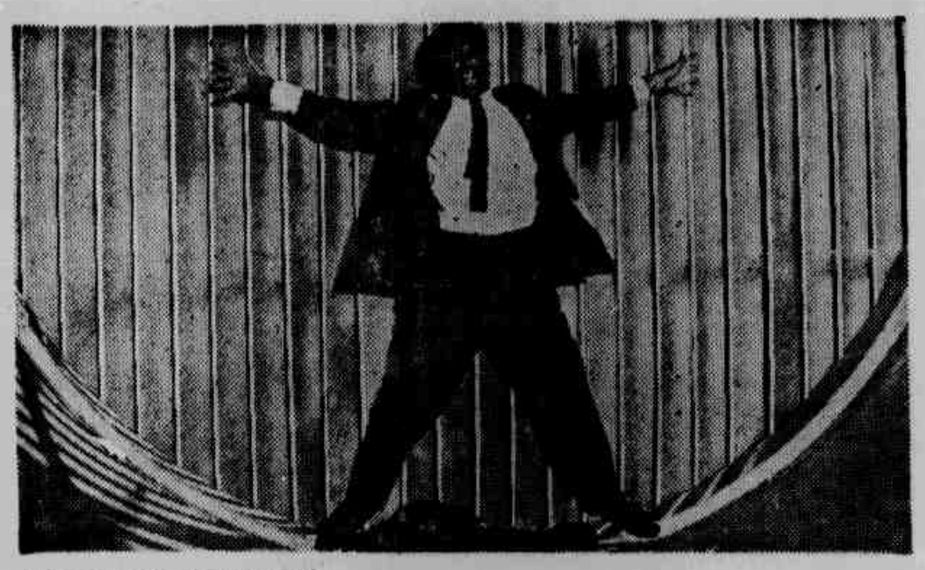

"Operação Ypotron"

ONZE lançamentos na programação regular da próxima semana e mais a sessão extra (sábado, 15, à meia-noite, no Paissandu) de "Sanson, a Fôrça Contra o Ódio". Reprise, só a de "Uma Batalha no Inferno" (Battle of the Bulge), agora sem Cinerama. Vejamos, em resumo, o que vem por aí, recomendando "Sanson, a Fôrça Contra o Ódio", "No Calor da Noite" "A Dança dos Vampiros", o nacional "Fome de Amor" (por causa de Nélson Pereira dos Santos, o diretor) e "O Tigre se Perfuma com Dinamite", de Claude Chabrol.

◆◆◆

★ "A CRUEL SENTENÇA DE UM ASSASSINATO" (sem indicação de título original ou outros detalhes). Apresentação da Condor Filmes, em Technicscope & Technicolor. Com Fred Beir, 7velyl Stewart e Peter Dane.

★ "A TRILHA DOS DESALMADOS" (The Desperado Trail), da Columbia, em Cinemascope & Eastmancolor. "Western" do alemão Harald Reinl sôbre o índio Winnetou. Filmado na Alemanha com Lex Barker e Pierre Brice.

★ "A GRANDE CILADA" (The Long Ride Home), da Columbia, em Panavision e Eastmancolor. Outro "western", desta vez ambientado durante a guerra civil americana. Direção de Phil Karlson. Com Glenn Ford, George Hamilton e Inger Stevens.

★ "A LEI DOS FACINORAS" (The Informers), da Rank. Melodrama policial de ken Annaúin, com um título original que lembra o célebre "O Delator", de Ford. Com Nigel Patrick, Margret Whiting e Catherine Woodville.

★ "A DANÇA DOS VAMPIROS" (The Fearless Vampire Killers), da Metro Goldwyn-Mayer, em Eastmancolor. Direção de Roman Polansúi. Com Sharon Tate, Jack McGowran e o próprio Polansúi. Melodrama de horror.

★ "FOME DE AMOR", nacional. Produção de Paulo Pôrto. Direção de Nélson Pereira dos Santos. Baseado em "Histórias Para Se Ouvir de Noite", de Guilherme de Figueiredo. Com Leila Dinis, Paulo Pôrto, Irene Stefânia e Arduine Colassanti. Melodrama de amor e crime.

★ "ILHA DO TERROR" (Island of Terror), da Universal, em Eastmancolor. Melodrama de "horror" numa ilha da Irlanda. Direção de Terence Fisher. Com Peter Cushing e Carole Gray.

★ "NO CALOR DA NOITE" (In the Heat of the Night), da United Artist, em côr De Luxe. O grande premiado da Academia êste ano. O drama racial nos Estados Unidos, o país hoje odiado pelos próprios norte-americanos. Excelente realização de Norman Jewison. Com Sidney Poitier e Rod Steiger.

★ "OPERAÇÃO YPOTRON" (sem indicação de título original). Produção inglêsa, ao que parece, sôbre mais um agente secreto. Direção de George Finley. Com Luis Devill, Gaia Germani e Janine Rynard.

★ "O TIGRE SE PERFUMA COM DINAMITE" (Le Tigre se Parfume à La Dinamite), produção francêsa da 20th. Century Fox. Direção de Claude Chabral. Chabral. Com Roger Hanin e Margaret Lee. Melodrama policial, também à base de agente secreto.

★ "O ÓPIO É UMA FLOR" (The Poppy is Also a Flower), da Rank em Eastmancolor. Direção de Terence Young, o descobridor de Sean Connery para os filmes do Agente 007 (James Bond). História sôbre contrabando internacional de ópio. Com Senta Berger, Stephen Boyd, Yul Brynner, Angie Dickinson, Trevor Howard, Rita Hayworth, Jack Hawkins, Marcello Mastroianni, Omar Shariff, Jean-Claude Pascal e muitos outros atôres famosos.

★ "SANSON, A FÔRÇA CONTRA O ÓDIO" (Sanson), produção polonêsa da CCFB. Direção de Andrzej Wajda. Com Serge Merlin e Alina Jacowska. O drama de um jovem judeu na Polônia ocupada pelos nazistas. Sessão extra à meia-noite, no Paissandu, sábado que vem, dia 15.

◆◆◆

NOTICIAS EM POUCAS LINHAS — A United deu sessão especial, quinta-feira passada, para a Imprensa, com o filme "Haval", superprodução de George Roy Hill que vai apresentar brevemente no Rio. ◆ Convenção da Fox em Cannes, dia 14 dêste mês. Do Brasil irão Harry Anastassindy, diretor e Renato Neto, chefe de publicidade, que verão filmes importantes como "A Estrêla", de Robert Wise, com Julie Andrews, e "Alô, Dolly!", de Gene Kelly, com Barbara Streisand. ◆ A partir do dia 71, no Rio, as exibições de "Proezas de Satanás na Vila de Leva-e-Traz, que ganhou prêmio de melhor filme no Festival de Brasília dêste ano.

Onde a Cidade se diverte

LANÇAMENTOS

MASSACRE NO SUPER-MERCADO — Brasileiro. Direção de J. B. Tanko. Com José Augusto Branco, Nestor Montemar, Tais Moniz Portinho, Nélson Xavier, Jorge Cherques e Grande Otelo. 18 anos. No Metro Copacabana, Metro Tijuca, Pax, Paratodos, Mauá, Scala, Marrocos e Bruni Piedade, às 2 — 4 — 6 — 8 e 10; no Pathé, a partir do meio-dia; no Lagoa Drive-In, às 8,30 e 10,20.

A INDOMAVEL ANGÉLICA (Indomptable Angelique) — Franco-ítalo-alemão. Direção de Bernard Borderie. Com Michele Mercier, Robert Houssein, Bruno Dietrich e Pasquale Martino. 18 anos. No Condor, Largo do Machado às 2,30 — 4,20 — 6,10 — 8 e 10.

AS TRÊS MULHERES DE CASANOVA — Brasileiro. Direção de Vitor Lima. Com Naura Hayden, Jardel Filho, Celi Ribeiro, Sônia Clara e Luís Delfino. Livre. No Odeon e São Luís, às 2 — 4 — 6 — 8 e 10; no Madri, às 4 — 6 — 8 e 10.

VOU... MATO E VOLTO (Vado...L'Ammazzo e Torno) — Italiano. Direção de Enzo G. Castellari. Com George Hilton, Edd Byrnes, Gilbert Roland e Kareen O'Hara. 10 anos. No Plaza, Olinda, Mascote, Ricamar, Hermenda, Caxias, Arte, Iguaçu e Marajá, às 2 — 4 — 6 — 8 e 10.

O REVÓLVER MALDITO (Lo Scerifio Non Spara) — Italiano. Direção de L. Monter. Com Mickey Hargitay, Vincent Cashino, Aiche Nana e Dan Clark. 14 anos. No Riviera, Azteca, São Francisco e Brasil, às 2 — 4 — 6 — 8 e 10; no Rex, às 2,50 — 4,30 — 6,10 — 7,50 e 9,30; no Tijuca, às 2 — 3,40 — 5,20 — 7 — 8,40 e 10,20.

NÃO BRINQUE COM O MOSQUITO (Non Stuzzicate la Zanzara) — Italiano. Direção de Lina Wertmuller. Com Rita Pavone, Giulieta Masina, Giancarlo Giannini e Teddy Reno. Livre. No Coral, Art-Palácio Copacabana, Art-Palácio Tijuca e Art-Palácio Méier, às 2 — 4 — 6 — 8 e 10.

FARRA MUSICAL — Beach Ball) — Americano. Direção de Lennie Weinrib. Com Edd Byrnes, Chris Noel, Robert Logan e Gail Filmore. 10 anos. No Marrocos, Bruni Piedade, Rosário, Central, Cairo, Bruni, Botafogo e Rio Branco.

DIAS DE VIOLÊNCIA — Italiano. Direção de Al Brauley. Com Peter Lee Laurence, Beba Loncar e Luigi Vannuchi. 14 anos. No Ópera, Rio, Festival, São José, Bruni Méier e Alfa.

YANKEE — Italiano. Com Philippe Leroy, Adolfo Celi e Mirella Martin. 14 anos. No Bruni Flamengo Caruso Copacabana, Bruni Saenz Peña e Regência.

CONTINUAÇÕES

NAS TRILHAS DA AVENTURA (The Hallelujah Trail) — Americano. Direção de John Sturges. Com Burt Lancaster, Lee Remick, John Anderson, Jim Hutton, Pamela Tiffin e Brian Keith. Livre. No Roxy, às 3 — 6 e 9.

TONY ROME (Tony Rome) — Americano. Direção de Gordon Douglas. Com Frank Sinatra, Jill St. John, Richard Conte, Gena Rowlands e Virginia Vincent. 14 anos. Palácio, às 1,20 — 3,30 — 5,40 — 7,50 e 10.

A MEGERA DOMADA (The Taming of the Shrew) — Inglês. Direção de Franco Zeffirelli. Com Richard Burton, Elizabeth Taylor, Ciril Cusack, Michael Hordern, Alfredo Lynch, Alan Webb e Natasha Pine. 10 anos. No Veneza, às 2,40 — 5 — 7,20 e 9,40.

A BELA DA TARDE (La Belle de Jour) — Franco-italiano. Direção de Luiz Buñuel. Com Catherine Deneuve, Jean Sorel, Michel Piccoli, Geneviève Bujuld, Adolfo Celi e Micheline Presle. 14 anos. No Paris-Palace, às 4 — 6 — 8 e 10.

ROBERTO CARLOS EM RITMO DE AVENTURA — Brasileiro. Direção de Roberto Farias. Com Roberto Carlos, Reginaldo Farias, José Lewgoy e Rose Passini. Livre. No Bruni Ipanema, às 2 — 4 — 6 — 8 e 10.

O TIGRE E A GATINHA (The Tiger) — Italiano. Direção de Dino Risi. Com Ann Margret, Vittorio Gassman e Eleanor Parker. 18 anos. No Condor Copacabana, às 1,30 — 3,40 — 5,50 — 8 e 10.

ESPIONAGEM INTERNACIONAL (Triple Cross) — Inglês. Direção de Terence Young. Com Christopher Plummer, Romy Schneider, Trevor Howard, Gert Frobe, Claudine Auger e Yul Brinner. 10 anos. Miramar, às 2 — 4,30 — 7 e 9,30.

AS SETE FACES DE UM CAFAJESTE — Brasileiro. Direção de Jece Valadão. Com Jece Valadão, Odete Lara, Norma Blum, Geórgia Quental, Adriana Prieto e Tânia Scher. 18 anos. No Britânia, às 3 — 5 — 7 e 9.

CHARADA EM VENEZA (The Honey Pot) — Americano. Direção de Joseph Mankiewcz. Com Rex Harrison, Susan Hayward, Capucine, Edie Adams e Adolfo Celi. 14 anos. No Kelly, Presidente, Paraíso e Scala.

DESEMBARQUE SANGRENTO (Beach Red) — Americano. Direção de Cornel Wilde. Com Cornel Wilde, Rip Torn, Jean Wallace e Jaime Sanchez. 18 anos. No Rio Palace.

AGENTE SECRETO CONTRA MISTER X (Kiss, Kiss... e Rio Branco.

Bang-Bang) — Italo-espanhol. Direção de Décio Tessari. Com Giuliano Gemma, Lorella de Luca, Nieves Navarro, Daniele Vargas, Georgete Martin e Antônio Casas. 10 anos. No Matilde e São Bento.

REQUIEM PARA MATAR (Requiescant) — Italiano. Direção de Carlo Lizzani. Com Lou Castel, Mark Damon e Barbara Frey. 14 anos. No Imperator, São Pedro, Ramos e Flórida.

O DIABO MORA NO SANGUE — Brasileiro. Direção de Cecil Thiré. Com Ana Maria Magalhães, João Bennio Pompeu. 18 anos. No Vitória, Rian e América, às 2 — 4 — 6 — 8 e 10.

REAPRESENTAÇÕES

O HOMEM QUE SABIA DEMAIS (The Man Who Kenew To Much) — Americano. Direção de Alfred Hitchcock. Com James Stewart e Doris Day. No Museu da Imagem e do Som, às 4 — 6 — 8 e 10.

DA TERRA NASCEM OS HOMENS (The Big Country) — Americano. Direção de William Wyler. Com Gregory Peck, Jean Simmons, Carrol Baker, Charlton Heston e Burl Yves. 14 anos. No Capitólio, Copacabana e Carioca, às 3 — 5 — 7 e 9.

OS COMPANHEIROS (I Compagni) — Italiano. Direção de Mário Monicelli. Com Marcelo Mastroiani, Renato Salvatore, Annie Girardot e Paolo Lulli. 18 anos. No Art-Palácio Madureira, às 2 — 4 — 6 — 8 e 10.

OS GUARDA-CHUVAS DO AMOR (Les Parapluies de Cherbourg) — Francês. Direção de Jacques Remy. Com Catherine Deneuve e Nino Castelnuovo. 18 anos. No Paissandu e Tijuca Palace, às 2 — 4 — 6 — 8 e 10.

UMA NOVA CARA NO INFERNO (P. J.) — Americano. Direção de John Guillerman. No Santa Alice, às 2,50 — 5 — 7,10 e 9,20.

MEU NOME É PECOS — Italiano Colorido. Com Robert Wood. 14 anos. No Rivoli e Rio Palace, às 2 — 4 — 6 — 8 e 10.

ROTEIRO FEMININO

AELLE

Que sabe você sôbre o perfume?

O Perfume é uma das armas femininas, mais eficientes, que a mulher possui. No entanto, caras leitoras, êle revela muito mais de vocês do que quilo que imaginam.

Hoje, seu ROTEIRO FEMININO volta-se para "êe", pessoal, familiar, poderoso e invisível. Voce deve conhecê-lo assim:

COMO USAR O PERFUME

A Água de Colônia tem mais álcool e é menos concentrada; pode ser usada livremente por todo o corpo e cabelos. Deve ser renovada freqüentemente, pois evapora muito mais depressa que qualquer perfume de essência mais concentrada. A Água de Colônia é o único perfume que pode ser admitido em local de trabalho (você leitora, pode até ter um frasquinho em sua mesa para aplicar na testa algumas repousantes e refrescantes gotinhas, quando sentir-se cansada ..) e é o único que uma criança ou adolescente possa usar.

Os perfumes devem ser aplicados em qualquer lugar onde a pulsação do sangue seja mais intensa, pois o perfume é estimulado e dura mais tempo. Êsses lugares são: As têmporas, a garganta, o lado de dentro dos pulsos e a curvatura dos braços (do lado de dentro dos cotovelos, é claro!). Muitas mulheres usam-no atrás das orelhas; no entanto não recomendamos, pois o odor vai para cima, só sendo percebido ao dansar-se com um alto cavalheiro.

Usa-se, também, colocar um pedacinho (bem pequeno) de algodão embebido em perfume na gola do vestido ou borrifar um pouco na bainha do mesmo. Nos cabelos só se usa Água de Colônia, que deve ser aplicada da mesma essência do perfume usado em conjunto. E geralmente aplicada com um vaporizador.

Não use um perfume forte para visitar doentes; é uma prova de mau gôsto e incompreensão. Também, não se perfume muito para um jantar, pois o odor do perfume e das iguarias podem não combinar, causando uma sensação de mal estar.

As jovens devem usar um perfume leve, de preferência de flôres. Ao usar um perfume, faça-o com sabedoria e discrição: o perfume na sua justa medida, é um toque clássico de elegância; usado em exagêro, torna-se de mau gôsto, feio, e, francamente, deselegante.

Nunca misture dois perfumes diferentes, nem use-os se estiver muito suada. Use um desodorante cujo cheiro não "brigue" com o do perfume. Não aplique o perfume diretamente na roupa, principalmente, em tecidos delicados, para evitar futuras manchas.

Moda dos "30" está voltando

Baseados na década dos "30", três famosos figurinistas franceses, respectivamente, Grés, Pierre Cardin e Dior (Maison), assinam estas sugestões que o seu ROTEIRO FEMININO hoje, apresenta: A primeira, valoriza da por graciosa túnica de "faille" tem pregueada saia, também de "faille" como complemento. A segunda, é um "volante-esporte" de Cardim. Feita em "tweed", o detalhe está nas meias trazendo o mesmo tecido do vestido como arremate. Finalmente, bem no estilo "Bonie Parker", gracioso conjunto para os dias frios. Reparem que os antigos cinturões estão voltando. Com êles, a moda dos "30".

O SHOW DE TÔDA GENTE

LILIANA RENATA

Se é Baden... é bom

Quilates & Sorrisões

E na clicação "a troix" tem: Jorge Dória fazendo cara de quem comeu e não gostou. E tem lá sua razão, o nosso amigote: não é nada divertido ficar vendo a ex-espôsa trocando jeitos — e trejeitos... — com um rapaz que entra na estória dando uma de galã e, como tal, fica com — digamos assim — a melhor parte. Pois, enquanto o Jorge olha o menino Cláudio Cavalcanti — que não é de perder tempo — vai tirando suas casquinhas na mulher de "Quarenta Quilates", que — vocês sabem — é a dona atriz de verdade, Cleide Iáconis. "Quarenta Quilates" já está entrando no seu seu segundo mês de sucesso, lá no Copa. E, estão a ver, que o sorrisão que o Oscar Ornstein anda espartindo por aí é na base do "estou com tudo e não estou prosa".

Canguru & Musicanossa

É, a gente sabe: a temperatura anda mais baixa que bôlsa de canguru. E, em assim sendo, cada um de nós apela pro seu programinha particular, muito na base do gostosinho. Mas gostosinho mesmo! Porém, nos intervales e em sendo noite de segunda, um pouco de música faz bem também. E, já que o assunto é música (o que é que vocês estavam pensando?!), "Musicanossa" é o programa. Lá no Santa Rosa, onde o aqui clicado Mário Teles manda brasa talentosérrima.

Palcos & Coxias

"Lasciate, oh voi che entrate, ogni speranza", ao contrário do que poderiam supor os mais afoitecos pouquetinha coisa, a frase de Dante, no seu famosérrimo "Inferno", não se refere aos que ingressam bem intencionadamente no jornalismo. Trata-se tão sòmente de uma das tantas frases que, brevemente, na Quinta da Boa Vista irão, se não chover, aos ares. Mais explicadinho: vai ter Dante Alighieri, naquele parque. Estão a ver que não em carne e ossos, ora pois pois, mas através de suas imorredouras obras e numa iniciativa da Subchefia da Casa Civil do govêrno estadual e com a colaboração dos departamentos artísticos do Teatro Municipal e da Secretaria de Turismo e Departamento de Parques. Como vêm, é gente às pampas querendo nos dar mais uma comédia: A Divina. Nesse caso... seja "bienvenida". ◆ E tem uma "Lapinha" que está valendo vinte mil cruzeiros novos: a do "seo" Baden Power. ◆ Jorge Lorêdo parou de fazer teve no Rio, só em São Paulo, e vem dedicando-se a escrever "show". Material tem tido às pampas mas, cadê teatro, e mesmo, elenco, que se enquadrasse? e então... vai dar uma excursão junto ao Amândio, pelo Brasil em fora, e em tempo de "O Sexo Zangado". "Ao despois", isto é em voltando ao Estado nosso vai partir para o tal "show" de bôlso e nêle, entre outras coisitas, vai reviver todos os tipos do seu famosérrimo e televisivo "Zé Bonitinho".

E foi em noite ida, lá no "Opinião", que a opinião era geral: Mas que "show"! Mas tinha que ser, gente, o que é que estão pensando: o "menino" Baden é "show", mesmo! E lá está êle, naquele teatrinho copacabanense, há uns trezentos e tantos séculos e por certo se compromissos outros não o impedissem, as palmas de hoje seriam, sempre mais e mais, calorosas. Calorosas porque, quem fêz um "Samba em Prelúdio", e "Apêlo" — por exemplos — tem que merecer palmas seculares. E, agora, palminhas não chacrinescas, para aquêle ex-nenê de Varre-e-Sai (Estado do Rio) e cá está para nos dizer muito do apressadamente:

— Sinceramente, não esperava ganhar a Bienal de São Paulo. E, novamente sinceramente: considero "Bom Tempo", do Chico, a melhor do certame.

— Está todo mundo anunciando que vou para o "Ginástico", mas a verdade é que após esta temporada no "Opinião", vou ocupar-me das músicas para o filme do Pierre Bahout.

— Continuo chocado com as acusações do Zé Ketti que se referem à classificação da minha "Lapinha". Acontece que "Lapinha" sòmente foi incluída no meu "show", depois de havê-la apresentado na Bienal. Quanto às acusações de que "Lapinha" é plágio, tenho a resistir que é considerada como tal, uma composição de oito compassos iguais. E, "Corisco", tem apenas quatro.

Drink & Mamma

E tem "show"-talento logo ali no Leme. Mais precisamente: no Drink. Drink que tem, além do clicadérrimo Caubi Peixoto, o Araquém ao pistão, o Édson ao piano e o Álvaro à bateria. Pois é, Álvaro só tem até hoje, porque, se vocês não sabem, fiquem sabendo: a não aqui clicada Leni Everson também está no "show"talento. Mas, igualmente, até hoje. "Aos despois": toca pros States — pela enésima vez. E, vocês também não sabem, o Álvaro em questão também vai. E vai junto à "mamma" Leni Everson. "Mamma" é mãe em italiano e não é que vocês estão pensando, seus totecos...

vá a BRASTEL e
COMPRE no menor preço total
LEGAL
1 cr$ de entrada
Máq. de Lavar BENDIX Pekino Jr. sem rôlo, sistema exclusivo de turbinas. mens. iguais de 19,00
Fogão WALLIG Flamatic, luxuoso, 4 bôcas, fôrno com visor, finíssimo acabamento. mens. iguais de 27,00
Fogão WALLIG Nordeste Tampo com abas, fôrno com visor, estufa fechada, 4 bôcas. mens. iguais de 15,00
Preço de Banana 79,00
Fogão ALFA 912 C 4 bôcas com fôrno e estufa fechada. mens. iguais de 7,00
Fogão SEMER 5026 "Riviera" 4 bôcas, fôrno e estufa fechada com tampo de luxo. mens. iguais de 9,00
Gel. GE LD 120 353 litros de confôrto, utilíssimo pedal para máxima comodidade mens. iguais de 52,00
Gel. PROSDÓCIMO 260 litros, um show de qualidade, garantia de perfeição e funcionamento. mens. iguais de 38,00
Gel. CLIMAX Vitória Régia luxuosíssima, retilínea, moderna 260 litros de confôrto. mens. iguais de 31,00
Preço de Banana 479,00
Gel. CONSUL ET 2707 270 litros de capacidade amplo congelador horizontal, prat. reguláveis. mens. iguais de 38,00
TV ADVANCE - 59 cm Hipar Syntomatic absoluta nitidez de som e imagem - em marfim ou caviúna. mens. iguais de 49,00
TV. SEMP - 59 cm Esplanada II - nitidez de imagem e som, perfeito acabamento em imbúia. mens. iguais de 49,00
TV PHILIPS - 59 cm Automatic - absoluta nitidez de imagem e som, perfeito acabamento. mens. iguais de 62,00
na Brastel tudo a preço de
Preço de Banana 474,00
TV EMPIRE BABY Portátil, com antena imbutida, em caixa de plástico cinza reforçado. mens. iguais de 35,00
TV. EMERSON 59 cm Emblema de ouro, gravado em ouro 18 K avançado técnica em televisores. mens. iguais de 49,00
TV GE Fotorama - 59 cm linhas modernas e sóbrias imagem "DIALUX" GE - finíssimo acabamento. mens. iguais de 61,00
Máq. de Costura PHILIPS tradição de qualidade cabeçote preto, móvel em imbúia. mens. iguais de 11,00
Preço de Banana 199,00
Máq. de Costura VIGORELLI Eterna 5 gavetas, em móvel Standard com pedal mens. iguais de 14,00
Máq. de Costura SINGER Ponto de ouro, borda e costura, gabinete de luxo em marfim. mens. iguais de 22,00
Poltrona cama PARAIZO Gigante Em plástico lavável. mens. iguais de 7,00
Dormitório MOBRASA Las Vegas Guarda-roupa com 3 portas, cama conjugada, 4 peças em marfim. mens. iguais de 37,00
Sofá Cama PARAIZO Gigante, em plástico lavável. mens. iguais de 13,00
ELETROLA PHILIPS portátil som Hi-fi mens. iguais de 16,00
BRASTEL é legal
CENTRO: R. URUGUAIANA, 77/79 - R. BUENOS AIRES, 139 - PRAÇA TIRADENTES, 46
RAMOS: R. URANOS, 1100 - MADUREIRA: R. MARIA FREITAS, 72 - R. CARVALHO DE SOUZA, 262-A
CAMPO GRANDE: R. FERREIRA BORGES, 14 - CAXIAS: AV. NILO PEÇANHA, 152 - AV. DUQUE DE CAXIAS, 2
NOVA IGUAÇÚ: AV. GOV. AMARAL PEIXOTO, 90 - AV. NILO PEÇANHA, 220
NITERÓI: R. SÃO PEDRO, 15 S. JOÃO DE MERITI: R. N. S. DAS GRAÇAS, 24 e 26 - SÃO CRISTOVÃO: R. SÃO LUIZ GONZAGA, 132
Show de móveis inaugurando BRASTEL MÓVEIS à R. BUENOS AIRES, 139
Labor

NOS DOMÍNIOS DA FÉ

"Dez anos à serviço da fé e da família pela grandeza da UMBANDA". (Decelso)

UMBANDA UNIDA — Voltamos a êste tema para responder a leitores menos informados. Os principais responsáveis estão unidos, ainda que cada um tenha seu próprio ponto de vista. Gozamos, graças a Deus, desta liberdade de opinar. A existência de grupos eventuais, é comum em todo o processo de formação comunitária, porém, tais grupos, ou se integram ao todo, ou se marginalizam. É a lei. A UMBANDA ESTÁ UNIDA, em tôrno de um ideal. Torna-se reconhecida oficialmente como a religião nacional, brasileira para melhor servir a êste país e à família brasileira, a Deus (ZAMBI).

GRATIDÃO — Ela um sentimento comum na raça negra e que eu herdei de minhas inesquecíveis mães. A que me deu a vida e a que me criou. Ambas me transmitiram êste sentimento, comum à raça negra. Por isso, perdem tempo em acenar-me com convites para escrever aqui ou acolá. Com o meu pai, português, aprendi que, "mais vale amigo na praça que dinheiro em caixa". Continuo em LUTA DEMOCRÁTICA, onde há 10 anos me abrigo com minha Umbanda, onde a venho defendendo sem outro propósito, que não o de SERVIR à Umbanda, sendo útil à pátria.

ALVARÁS — Fomos informados de que em 1969, o Estado não mais concederá alvarás para casas de artigos de Umbanda. Em conversa com um dos secretários dêste Estado s. excia., informou-nos ser a medida absurda e podemos contar com êle. Contudo peço aos amigos proprietários de casas de artigos de Umbanda: estejamos prevenidos para lutarmos por um direito que nos assegura a Constituição. ◆ Saravá o tata Acarino, Rua Itati 396, Colégio, no Búzios.

PERSEGUIÇÃO — Mesmo nos setores onde temos amigos, surgem as pressões que sempre são seguidas dos "movimentos separatistas" que surgem em nosso meio e para isso recebem boas verbas publicitárias. Há uma emissôra, cujo proprietário é amigo dos umbandistas, porém o diretor da Rádio proibiu os umbandistas de freqüentarem a citada Rádio por isso não admira a perseguição que vimos sofrendo na cidade de Campos. Porém daqui avisamos ao sr. delegado da Cidade de Campos que, ou s. excia. cumpre os artigos 9.° alínea II e 150, § 5.° da Constituição Federal, ou molibilizaremos todos os recursos. Nós sabemos o caminho para fazermos cumprir a lei sr. delegado de Campos.

UMBANDISTAS — Estejamos preparados para as perseguições. Ingressemos num órgão federativo de nosso Estado. Seja a Federação, União, Primado ou Congregação ou a Ordem dos Graduados de Umbanda, esta, uma instituição destinada, com as demais, a lutar pelo reconhecimento oficial da Religião Espírita de Umbanda e Cultos Afro-Brasileiros e estas instituições constituem o poderoso MOVIMENTO DE UNIFICAÇÃO NACIONAL PRÓ RELIGIÃO DE UMBANDA. Unamo-nos irmãos em defesa da Umbanda em defesa dos postulados espiritualistas da família brasileira, e ouçam: Umbanda em Marcha, Campos aos sábados; Noites de Umbanda, Rádio Rio de Janeiro aos sábados; Teu Nome, Teu Destino, hoje, na Difusora, Caxias ◆ Liga Umbandista, Rua Mayrink Veiga 11, sala 505 Tel 43-3735. ◆ A Feiticeira da Penha, Rua Guatemala 367, Penha.

TEU NOME-TEU DESTINO

Nome ....
Endereço ....
rua .... n.° .... bairro Z.C.
Local de nascimento ....
Data de nascimento ....
Pseudônimo ....
Ouve a Difusora ....
Deseja saber qual o seu Eledá? (Orixá) ....

Obs. — Mandem com o cupon a importância para resposta.

CORRESPONDÊNCIA — Pedimos que transmitam ao irmão Célio Deuduque meu pedido para que êle vá hoje ou qualquer dia à Difusora, às 22 horas.

SEARA ESPÍRITA — Hoje, na Liga Espírita, falará a irmã Ilva Tavares, presidindo o jornalista Álvaro Brandão da Rocha, às 18 horas ◆ Na Federação Espírita, conferência às 16 horas. ◆ Dia 11, às 20 horas, na Casa do Coração, Rua Nascimento Silva 94, palestra comemorativa do 19.° aniversário de fundação. ◆ Dia 13, o Centro Espírita Antônio de Pádua, Rua Jacuí 169, Penha Circular, homenagem ao Patrono. ◆ Dia 17, Centro Espírita Caridade Ismael, Rua Itapiru 573, Homenagem ao Patrono. ◆ O Centro Espírita Tiago Apóstolo, Av. Duque de Caxias, direção do irmão Antanas, comemorando mais um aniversário de fundação, lançou Século de Luz. ◆ Hora Espírita "Nélson Batista de Azevedo", pela Rádio Copacabana, às 18,30 horas. ◆ Do Serviço Espírita de Informações, recebemos seu Boletim de Maio. ◆ Arigó desmente o que tem sido publicado a respeito de transplante de coração. A opinião a respeito, na família espírita, está dividida. Uns acreditam e afirmam que Arigó pode fazer o transplante, é o caso do irmão Sandoval; já o irmão Mendes, afirma que não. Geraldo de Aquino, nosso bom irmão do Departamento de Assistência Social Paulo de Tarso, por seus programas desmentiu o que vinha propalando a imprensa. Que acha você, bom irmão e leitor: Arigó fará ou não fará o transplante? Quero divulgar a sua opinião. Escreva ou vá hoje à Difusora, das 22 horas, para o debate.

CORRENTE ESPIRITUAL E MENTAL DE UMBANDA — Diàriamente, às 18 horas, em favor de enfermos, aflitos presidiários. Envie seu nome para o Ilê. Av. Automóvel Clube, 3.188, Irajá ZC 38.

DE IRMÃO PARA IRMÃO — Campanha inspirada na sublime lição "Amai-vos e Ajudai-vos uns aos Outros". 1 lapis 1 caderno, 1 quilo de jornal; 1 metro de fazenda. Enfim tudo que você puder dar e que não lhe venha a faltar. Envie para Decelso, Av. Automóvel Clube, 3.188, ZC 38 ou Rádio Difusora, Caxias. Lembre-se: "Que é dando que recebemos" (São Francisco de Assis).

UMBANDA DE CABOCLOS — Leia o mais original livro sôbre a Umbanda e participe desta divina campanha: De Irmão Para Irmão. Livro comprado é irmão ajudado.

ANUNCIE — Nesta coluna. Casas de artigos de Umbanda do Brasil.

....**MISSA** — Dia 28, às 10 horas, na Igreja de Santa Efigênia e São Elesbão, missa por alma de Paulino da Mata, Tio Paulino Ogã Kolofé da Congregação Espírita Umbanda, reuniões ou assembléias, festas. Procure o Departamento de Publicidade. Mas... Anuncie mesmo.

*****

CASA BARATA
Artigos de Umbanda — Santos — Imagens de todos os tamanhos — Velas, Guias e Livros — Praça da República, 46 3.ª loja — Telefone: 43-3343

CLUBES & SAMBA

Antônio Lemos

Baile de gala no Clube Naval

1 — REUNINDO a fina flor da sociedade carioca, o Clube Naval realizará na noite de amanhã, em sua aristocrática sede social da Avenida Rio Branco, esquina de Almirante Barroso, baile de gala. Na oportunidade, sua bela candidata ao "Miss" Guanabara, srta. Marilena Facklan, será alvo das admirações gerais. Para abrilhantar o acontecimento, foi contratada a orquestra de Peter Thomas. É aniversário da agremiação e as "petequinhas coloridas" terão brilho invulgar.

2 — MARAVILHOSOS momentos de alegria serão vividos hoje na sede náutica do Clube de Regatas Vasco da Gama, na Lagoa, durante a reunião-dançante animada pelo conjunto moderno Black Stones, que vai imprimir fôrça total nos rodopios dos elegantes pares.

3 — ATENDENDO os pedidos de leitores da cidade fluminense de Volta Redonda, aqui registramos a figura bonita de Júlia Trepim beleza maior daquele Município, que em Niterói foi eleita "Miss" Objetiva e, ontem à noite, emprestou brilho maior na festa de consagração de Josemeri Correia, a "Miss" Estado do Rio, realizada em Angra dos Reis. Admirai portanto, as formas da Julinha...

4 — ENQUANTO prepara os salões da Rua Caroen, 171, para as festas juninas que realizará, o Melo Tênis Clube não dá descanso aos seus associados, e hoje manda pra frente, uma noite de boate, animada pelo conjunto Os Fascinantes, a partir das 19 horas, avisando que, para facilitar o balançadinho, será permitido traje esporte.

5 — AQUELA criatura lindinha de se ver que aparece na primeira pagina dêste caderno é Regina Maria Carvalho e Melo, a bonequinha mais linda que o Radar, clube de Copacabana, vai mandar para a passarela iluminada do Maracanãzinho. Antes, porém, reunirá a sociedade para mostrar Regina Maria bem de pertinho.

6 — O IMPERIAL Basquete Clube, que ontem realizou uma das melhores festas na Zona Norte, vai repetir dose alegre hoje, apresentando a peça teatral intitulada "Procura-se uma Rosa", das 17 às 19 horas, porque, depois, acontecerá rodadinhas no sinteco, estimuladas pelo conjunto Bossa Jovem. Vale a pena comparecer.

7 — NOITADA festiva que vai empolgar, conforme informou a bonita relações-públicas Marilu Lobianco, acontecerá hoje nos salões do Piedade Futebol Clube, ali na Rua Antônio Vargas, 48. As músicas correrão por conta do conjunto Nova Dimensão e a juventude vai sabendo que o acontecimento leva o titulo de "Drinks Boite Show".

8 — REPETINDO aquêle sucesso de ontem, o Grêmio Recreativo Vera Cruz vai balançar roseiras hoje à noite, promovendo baile na sede da Rua Frei Henrique, 46, onde a primeira dama da agremiação, sra. Dalila Augusta Fernandes, espôsa do presidente Joel Florêncio, que aniversariou recentemente, receberá os merecidos parabéns.

Júlia Trepim; um anjo entre duas bonecas

A NOITE É O ESPETÁCULO

● EFE PINTO

"Uma Rosa na Lua" no TNC

★ Continua o sucesso de "Bonecas em Ritmo de Aventuras", que Gomes está apresentando no Teatro Rival com "enxuterrima" Rogéria. Diàriamente apresentam-se as "bonecas", às 20 e 22 horas, com vesperais aos domingos, às 16 horas. O espetáculo está muito rico e vale à pena ser visto.

★ Com a sua renda revertida em benefício da Associação Brasileira de Alimentação Escolar, estréia amanhã, às 21,30 horas, no Teatro Nacional de Comédia, a peça "Uma Rosa na Lua", que é baseada em poemas de Miná Bulcão Ribas e que conta com diálogos estruturados por Helene Martim, além de corpo de balé sob supervisão de Nina Verchinina. Atuarão na peça os atôres Hélio Flávio, que acumula a direção do espetáculo, Regina Rodrigues, Ana Maria Taborda, Cláudio Gaia, Márcia Boquel e Duse Nacarati. Integram o corpo de balé as bailarinas Ana Lúcia Guimarães, Raquel Salaverri, Hermenegarda Vanderlei Pires e Elizabeth Farias. São patronesses da abertura da temporada um grupo de 30 senhoras da sociedade.

Sérgio Mendes chegou ao Rio e vai ficar 30 dias com seu conjunto

★ O presidente da Associação Brasileira da Indústria de Hotéis sr. Eduardo Tapajós, acaba de ser eleito, em Montevidéu, presidente da Associação Interamericana de Hotéis, entidade continental da hotelaria.

★ Trajando uma túnica "viet" azul, com alamares bordados, chegou, ao Rio, o compositor Sérgio Mendes, acompanhado do seu conjunto. Ficará no Brasil durante 30 dias com exibições no Rio (Teatro Municipal), São Paulo, Salvador e Recife. Carlos Lira, que recebeu Sérgio, afirmou em seu nome que as acusações de que estavam êle e seu conjunto deturpando a música brasileira no exterior, não passam de "fofocas". Citou os 10 Lps que já gravou nos Estados Unidos e a consagração final com o "Disco de Ouro", como a melhor resposta.

★ O brigadeiro Gil Mirô Mendes de Morais, diretor das Aerolíneas Peruanas, no Brasil, no restaurante "Colonial" do Hotel Glória com Eduardo Tapajós e a conversa versava sôbre turismo receptivo, aviação e hotelaria na Guanabara.

★ Agradecemos o convite que nos enviou o Conselho Deliberativo Imperial da Escola de Samba Império Serrano, para as solenidades de posse da diretoria para o biênio 1968-70, ontem realizadas. Desejamos muito sucesso aquela diretoria.

★ A "Divina Comédia", de Dante, em sua versão teatral, que será apresentada na Quinta da Boa Vista, junto à Pérgola, por iniciativa do sr. Jorge Leite e organizado pelo engenheiro Augusto Soares, de que ontem falamos, terá o seguinte programa: 1.° movimento, Caronte, o banqueiro no Lago da Quinta; Virgílio e Dante, reproduzindo a "A Barca de Dantes"; e Barca-hipócritas-negligentes; 2.° movimento: "Pas de Deux", com Francesca da Rimini e Paolo; e 3.° movimento: Paraíso, com música de Arrigo Boito, seguindo-se "Ave Signore", prólogo do "Mefistófeles". A música de "Inferno-Paraíso" é de Franz Liszt.

★ Continua muito bem frequentada a Boate Katakombe, na Galeria Alasca e agora bem movimentada com a volta de Luciano que retornou das férias com uma barba psicodélica, Roberto Reis continua propagando a casa e atuando como relações públicas.

★ Por falar em Roberto Reis, poderiamos perguntar a KK — Karla Kramer, por que no seu camarim do Teatro Carlos Gomes está o nome do radialista em letras grandes?

★ Amanhã, na galeria "Corredor de Arte" da Churrascaria Gaucha, a inauguração da exposição de pintura de Oscar Teodio, às 20 horas e ficará aberta ao público das 12 às 24 horas, até o dia 23 do corrente.

★ Silva Filho estréia sexta-feira a revista "A Nêga tá lá Dentro", de Jorge Murá e Nilza Magalhães, no Teatro Carlos Gomes.

★ Estreou na Boate das Canôas o cômico Grande Otelo que no espetáculo apresentado na bonita casa panorâmica, é acompanhado pelo Jorge Autuori Trio, no "Grande Otelo Show". A temporada de Grande Otelo nas Canôas é de apenas 10 dias.

★ Foi maravilhoso o espetáculo de estréia do nôvo Teatro Nôvo com a apresentação da Orquestra Sinfônica Brasileira sob a regência do maestro Isaac Karabtchewsky. Antes do espetáculo o embaixador Pascoal Carlos Magno fêz um retrospecto da nova casa da Avenida Gomes Freire e apresentou o teatro aos presentes.

A beleza tôda de Sueli Pinto é o nosso ponto final. E, apesar do nome, a colunista não tem nada com isso...

Dois irmãos e um destino

John e Robert — os Kennedy deram ao mundo dois filhos que o impressionariam pela inteligência, pela fôrça de trabalho, pela determinação. Podia-se divertir dêles em numerosos pontos, mas não se pode deixar de colocá-los entre os melhores homens que surgiram no campo da política norte-americana. Tinham uma caracteristica comum: a dedicação à coisa pública, o amor atuante na busca das soluções que entendiam legítimas. Estranhamente, a mesma sorte violenta e inesperada os alcançou. Dois homens, um só destino e uma dor imensa para milhões em tôdas as partes da Terra.

A ESPÉCIE de ódio que o homem desperta diz quem êle é. Os negros norte-americanos não o odiavam. Os injustiçados não o detestavam. Os perseguidos viam nêle uma esperança.

Não foi dessa gente que partiu a bala violenta e assassina. Nas ruas o povo chora. Nos lares as famílias lamentam.

Todos aquêles que se apegam furiosamente às estruturas superadas e, portanto, sustentadoras do obscurantismo, do colonialismo, das guerras do imperialismo desumano, vivem hoje — não para sempre — momentos de euforia com a febre destruidora do que há melhor nos Estados Unidos.

O senador morto assim falava:

Vivemos num mundo re-revolucionário, e esta geração, em nosso País e em todo o mundo, recebeu em seus ombros o fardo de uma responsabilidade muito maior do que qualquer outra geração em qualquer época da História".

Sejam quais forem as desculpas apresentadas ao mundo é insofismável que a morte do jovem senador resulta diretamente de sua decidida atuação política: crime político, eis o que cometeram.

Schiran, como Oswald foram apenas instrumentos de uma infernal máquina que atua no momento exato contra o homem certo. Cumpre aos verdadeiros renovadores do mundo impor uma parada à ação criminosa dos emperdenidos inimigos do progresso da humanidade.

Samba vai ao govêrno e movimenta juninas

Enquanto as escolas de samba como Acadêmicos do Salgueiro, Mocidade Independente de Padre Miguel, Mangueira e Unidos de Vila Isabel não dão tréguas aos movimentos festivos e já estão realizando magníficas atrações juninas em suas quadras de ensaios, o recém-empossado presidente da AESEG, sambista Austeclínio Silva, o popular "Toquinho", procura afastar os problemas que encontrou na entidade e manteve proveitosa audiência com o Governador Negrão de Lima, que prometeu dar a ajuda que o samba realmente merece.

SALGUEIRO UMA FÔRÇA

Engalanando com bandeirinhas coloridas e as tradicionais barraquinhas, o seu terreiro da Rua Potengi, 80, que será transformado no grande "Arraial Chica da Silva", a Acadêmicos do Salgueiro vai oferecer aos seus integrantes e adeptos, grandioso festejo junino, a partir do dia 22 do corrente, quando a sempre querida figura de destaque Isabel "D. Béja" Valença e o clássico mestre-sala "Elcio PV" ao lado da simpática porta-bandeira Estandila que aparecem gravados para a posteridade na primeira página dêste caderno, estarão atuando como recepcionistas.

SAMBA NO PALACIO

Mas, o presidente da AESGB, Austeclínio "Tosuinho" Silva, não está parado. Prova é, que sexta-feira última estêve no Palácio Guanabara e ao Governador Negrão de Lima, expôs dentro de tôda realidade, os problemas que os sambistas esperam ser solucionados de uma vez por tôdas. Na oportunidade, Austeclínio entregou ao chefe do Executivo carioca, um documento vasado nos seguintes têrmos:

"A Associaçoo das Escolas de Samba do Estado da Guanabara, entidade cultuadora do nosso folclore e a verdadeira música popular brasileira, vem pela presente, com todo respeito, expôr a V. Excia. os grandes problemas que ora enfrentamos, confiante em que o ilustre homem público e amante da nossa arte, não deixará de dar o seu apoio a êste mister que não só nos pertence, mas a todo povo do nosso querido Estado.

A Associação das Escolas de Samb ado Estado da Guanabara, está atualmente instalada em um próprio estadual, situado na Rua Joaquim Palhares, 282 — Rio Comprido, e em vias de desapropriação, e por êste motivo, sem meios imediatos de adquirir um imóvel, rogamos o auxilio de V. Excia. no sentido de dar à entidade a sua sede própria.

As Escolas de Samba carecem de instalações apropriadas para seus ensaios e promoções e lutam com tôda espécie de dificuldades para poder proporcionar aqueles belos espetáculos que já estamos acostumados a ver. Uma melhor compreensão e um maior apoio das Regiões Administrativas a estas Escolas de Samba seria a solução ideal e queremos crer que V. Excia. também não deixará de olhar esta questão com aquêle carinho e dedicação que lhe é tão peculiar.

Diversas Escolas de Samba estão até hoje pendentes de pagamento da verba "Auxilio Manutenção de Sede" a que têm direito, apesar de todos os processos já estarem prontos para pagamento. Neste sentido mais uma vez apelamos para V. Excia. a fim de que estas Escolas possam receber êste auxilio, tirando-as do estado aflitivo em que se encontram.

Depositando em V. Excia. as esperanças do samba guanabarino, reiteramos os protestos de nossa elevada estima e distinta consideração.

* O Governador Negrão de Lima analisa os problemas do samba e Austeclínio Silva mostra-se satisfeito

Você compra sem entrada

você paga em 24 prestações

você recebe a mercadoria em 24 horas

você janta no canecão a convite* da neno

Geladeira GE LD-106 Pratica Magnética mensal 61,05

Poltrona-Cama Paraiso Gigante - lindas côres mensal 7,98

Geladeira Brastemp Príncipe mensal 46,62

Geladeira Brastemp Conquistador mensal 54,92

Geladeira Bendix 5 anos de garantia mensal 48,87

Geladeira Gelomatic E 290 Congelador horizontal mensal 52,58

Geladeira Consul 2 305 mensal 38,00

Enceradeira G.E. 2 escovas mensal 12,46

Fogão Brasil Continental 4 bocas - c/ tampa c/ instalação mensal 18,69

TV Advance Automatic mensal 59,81

TV Artel Sucesso em eletrônica mensal 46,47

TV Empire Baby mensal 41,43

TV Semp Esplanada - Imbuia mensal 62,92

Rádio Zilomag mensal 12,46

TV Emerson Fluorescente Ouro mensal 62,30

Dormitório Mobrasa Modelo Roma Guarda-roupa c/ 4 portas Roupeiro-penteadeira Cama-conjugada Banqueta mensal 48,47

Sofá Cama Morbin Coroado mensal 15,07

Cama Probel Reservabel Prática e confortável mensal 5,92

Enceradeira Arno Aste dupla mensal 13,71

Enceradeira Walita mensal 14,15

Enceradeira Lustrêne 3 escovas mensal 12,40

Fogão Brastemp Príncipe - c/ instalação mensal 32,15

Fogão Semer 5.010 - c/ instalação mensal 14,64

Bateria Panex 29 peças - Diplomata mensal 8,10

Armário Kit Gelolar Ideal para a copa mensal 18,69

Bicicleta Monark Monareta 68 mensal 16,02

TV ABC Canário Prata mensal 68,53

Máq. Costura Singer Gabinete mensal 22,40

Máq. Lavar Bendix Pekina mensal 25,08

Piano Schwartzmann mod Mozart mensal 153,57

Dormitório Bergamo 4 portas - Ótimo acabamento mensal 52,40

Dormitório Mobrasa Roma - 3 portas - Luxo mensal 40,61

Armários Modulados Megasom Ajustáveis a vontade mensal 27,23

Radiola Tonbrás Toca-discos Philips mensal 42,99

Máq. Costura Singer 5 gavetas mensal 21,09

Vitrola Zilomag Pilha e corrente mensal 23,67

Rádio Voltix modelo Paris - c/ estojo mensal 5,92

Acordeon Scandalli 80 baixos mensal 28,04

E mais: o 1.º pagamento é 30 dias depois de V. receber a mercadoria

casa NENO serve bem ao grande e ao pequeno

CENTRO: R. 7 de Setembro, 145 — R. Uruguaiana, 148 — Av. Marechal Floriano, 171

Penha: Largo da Penha, 59

Madureira: R. Maria Freitas, 110

S. J. Meriti: Av. dos Trabalhadores, 69

Caxias: Av. Nilo Peçanha, 228

C. Grande: R. Coronel Agostinho, 141

N. Iguaçu: R. Hipólito Oliveira, 68

Niterói: Bem em frente às Barcas

V. compra na Casa Neno - e recebe logo seu Convite para jantar no Canecão dia 9 de julho

uma colaboração à Feira da Providência, iniciativa da Barraca de Alagôas!

BUZINA DO CHACRINHA

Será que sai casamento?

Meu agitado amigo Genival Melo está perdidamente interessado na realização do casamento de seu afilhado Vanderlei Cardoso com a cantora Vanusa. Tanto isto é reaaaaaalmente verdade que o Genival, num gesto tresloucado, vem de comprar um escalafobético terreno perto de Congonhas, em São Paulo, pretendendo fazer, aí, um palacete para os seus dois empresados e pupilos... Pelo que o Chacrinha está sabendo, o Genival Melo (aquêle que não é lindo, mas é belo) não admite nem que o Vanderlei e a Vanusa ponderem qualquer coisa. A ordem é casar, casar, casar logo!

NICE VAI SER CANTORA!

Acontece que o Chacrinha é mesmo um colunista muito do bem informado, tá bem? Posso garantir a vocês, por exemplo, que a bonita espôsa do Roberto Carlos, a Cleonice, resolveu seguir a carreira artística. Vai gravar um disco na CBS, interpretando nada menos que as melodias feitas pelo próprio Roberto Carlos. Tudo na base romântica. Os meus informantes garantiram-me que o Roberto Carlos concordou em que sua espôsa apareça como artista, considerando que Nice possui uma voz bonita e que pode fazer sucesso. Quem sabe? Pode ser até um acontecimento sensacional. Pode ser até que Cleonice venha a bater recordes de vendas de discos, embora os mais experimentados garantam que as fãs do mesmo Roberto Carlos nem queiram ver a gravação de sua rival, aquela que lhes roubou o príncipe encantado. É a tal estória...

BIENAL DÁ EM "ÔNDA"...

O resultado da Primeira Bienal do Samba, meus preclaros e minhas pré-escuras amigas, foi exatamente o que todos esperávamos... Vejam só: primeiro lugar, Elis Regina; segundo lugar, Chico Buarque de Holanda... Os festivais da Tv Record são feitos exclusivamente para arranjar músicas que sirvam à Elis Regina — e também a promoção das melodias de Chico Buarque de Holanda. Ora essa, seu Lessa! Vamos tomar cuidado... O povo já entendeu que tudo não passa de uma grossa marmelada. Assim é que não pode ser! A onda de reclamações tem base, que é que há?!

PAPO FIRME...

Miéle e Bôscoli estão perturbando na boate Blow-Up, em São Paulo. ★ Gracinha Leporace e Edu Lôbo, que andam muito felizes, são as atrações da dita cuja casa da Rua Augusta. ★ Osvaldo Nunes está batendo recordes de vendas de discos, na Equipe, com o seu Segura Êste Samba Ogunhá. O rapaz vai botar a mão numa botada! ★ O padre Colombo, da Igreja São Paulo Apóstolo, e a Vera Lucia, ex-Miss Brasil, apontaram os melhores calouros na Hora da Buzina da semana passada. Souberam escolher! ★ Sempre de mamãe do lado, a loura Elisabete está indo tôda semana a São Paulo, trabalhar o seu disquinho — que está muito bonitinho! ★ Os Sandpipers, criadores do Quando Sai de Cuba, estiveram no Brasil, contratados pela Central Globo de Produções. Vocês gostaram?... ★ Meu amigo Boréli Filho ficou encantado quando viu Márcia cantando pela primeira vez na Discoteca do Chacrinha a beleza do Eu e a Brisa. Êle achou a canção e a intérprete muito certinhas! ★ A Tv Globo está querendo comprar um teatro muito bacana, para fazer o seu auditório. Acho que isso vai acontecer muito em breve! ★ E o nosso jovem e esquálido galã, o intimorato Jerri Adriani, deixou a Tv Tupi de São Paulo e já está terminando o seu nôvo lp na CBS. ★ E por falar nisso: Deus salve o Vasco, logo mais! Já fiz até promessa!!!...

ELIS: SERVINDO SEMPRE

TEATRO

Emery

"O Burguês Fidalgo" (e sua origem)

M. Jourdain (Paulo Autran) se inicia nos caminhos da vera filosofia e não da vã filosofia. O mestre filósofo (Antônio Ganzarolli(ensina...

Havia surgido em Versailles, em novembro de 1669, um enviado do sultão de Constantinopla. Êste Soliman Muta Ferraca (na verdade Soliman Aga, "muta ferraca" era uma designação de sua função, algo como "fidalgo comum" do grão-senhor), êste turco, que, embora seu título fôsse bastante medíocre, havia sido recebido com grande pompa por Luís XIV, assentado sôbre um trono de prata, vestido de bordados e pedrarias. Conta-nos a lenda que o enviado do grão turco, pouco impressionado com esta demonstração de esplendor, replicou, tão logo o rei se retirou, que o cavalo do sultão costumava sair mais ricamente paramentado do que tudo aquilo que acabava de ver. Colbert, que estava presente, teria então pedido a Molière vingar-se dêste desdém, fazendo uma sátira que colocaria em seu lugar todo e qualquer esplendor bárbaro. Mas isto tudo faz parte da lenda em tôrno da criação do "Burguês". A verdade talvez esteja mais nesta frase das "Memórias do Cavaleiro d'Arvieux" (que havia servido de intérprete durante a visita do turco): "O rei, desejando fazer uma viagem a Chahbord, para divertir-se na caça, quis oferecer à sua côrte a distração de um balé, e como a idéia dos turcos que acabavam de visitar Paris ainda estava em moda, êle achou que seria divertido fazer com que êles aparecessem em cena."

A moda era, de fato, os turcos e suas turquices, e êsse mesmo cavaleiro d'Arvireux já havia feito o rei, mme. de la Valliere e mme. de Montespan rirem muito ao lhes descrever certos usos e costumes do país turco. Enfim, o rei confiou a D'Arvieux o cuidado de trabalhar com Molière e Lulli num "divertissement turc", e foi assim que surgiu "Le Bourgeois Gentilhomme".

D'Arvieux deu as indicações para a realização da cerimônia turca e se encarregou das maquetes e dos trajes e de sua execução. Lulli compôs a partitura musical. Quanto a Molière, coube-lhe fazer surgir uma peça da cerimônia turca, objeto da ordem real. E eis a origem de "O Burguês Fidalgo".

O elenco que interpretará a comédia-bailado de Molière na Maison de France tem os seguintes nomes: Paulo Autran, vivendo M. Jourdain, Antônio Ganzarolli, Carlos Miranda, Gracindo Júnior, Isabel Ribeiro, Isolda Cresta, João Vieitas, Jorge Chaia, Lenine Tavares, Luís Carlos Laborda, Maria Regina, Oscar Felipe, Paulo Augusto e Margarida Rey.

A tradução ficou a cargo de Sérgio Pôrto (Stanislaw Ponte Preta), que, utilizando nosso modo fluente de falar (até mesmo gíria), procurou devolver ao gôsto público um autor eminentemente popular.

Direção do competentíssimo Ademar Guerra, que já nos deu dois espetáculos excepcionais: "Oh! Que Delícia de Guerra" e "Marat/Sade".

Congregam-se na produção que se encontra na Maison de France a excelência de um autor reconhecido através dos séculos (peça composta em Chambord, para divertimento do rei Luís XIV em outubro de 1670), a tradução realizada por um homem inteligente, um diretor de primeira linha e um elenco que tem correspondido inteiramente às mais exigentes expectativas.

Jovem grupo teatral estréia no subúrbio

Formado por atôres diplomados pela Fundação Brasileira de Teatro, inicia, hoje, suas atividades de 1968, o Grupo Teatral CENA-3, que representará, às 20 horas, no Imperial Basquete Clube, em Madureira, a peça "Procura-se uma Rosa", de Pedro Bloch.

É intenção dêsse nôvo grupo levar peças bem brasileiras à Zona Norte da cidade, exibindo-se graciosamente nos clubes e colégios, bem como nos teatros dos subúrbios. O diretor artístico de CENA-3 é o ator Manuel Pinto.

ELENCO

Em "Procura-se uma Rosa" atuam os seguintes intérpretes: Rios Verneque, Ieda Campos, Paulo Neves, Ivã de Almeida e Manuel Pinto. Direção de Riva Nimeiler; cenários de J. Campos; desenhos de Edmundo Braga; músicas de Ricardo Neves e Sérgio Cunha, cantadas por Jhonas.

— A idéia de um repertório brasileiro surgiu da necessidade de falar sôbre nossa gente. Operários, favelados serão por nós focalizados. Não pretendemos romantizá-los, mas mostrá-los como personagens altamente dramáticos, que êles são — disse o diretor de CENA-3.

Antes do espetáculo, a professôra Clarisse Stukert fará uma palestra sôbre a importância do teatro na formação cultural do povo.

Um palhaço carioca

PAULO MATOSINHO está apresentando no Teatro de Arena da Guanabara um espetáculo de teatro infantil: "Um Palhaço na Praça", de José Valuzi. As sessões se realizam aos domingos, às 16 horas. Reservas de entradas podem ser feitas pelos telefones 52-3550 (das 15 horas em diante) e 32-9379 (das 10 às 14 horas)). No clichê temos: "Palhaço" (Paulo Matosinho), "Soldado" (Abílio Campos), "Professôra" (Lúcia Regina). Além dêsses, ainda participam do elenco: Sandra Raquel e Joel André

VULTOS FLUMINENSES

SANTOS LEVI

Poetas de Niterói

A capital do Estado do Rio tem perdido aquela graça provinciana de outros tempos, com suas imensas artérias escoando o trânsito e a mais feérica iluminação do país.

Apesar do cunho cosmopolita de Niterói, cujos arranha-céus desfraldam a bandeira do progresso, as areias de Icaraí, S. Francisco, Boa Viagem e Piratininga ainda inspiram seus moradores.

Aripio Fortes nasceu a 9 de março de 1897, pegando ainda a velha Niterói das carroças e pequenas vielas, onde se formou em Direito e Odontologia. Não sabemos se pintor, mas como poeta traçou êste quadro com sua quadra

"Não sabia o que pintar,
Quando chegaste, formosa
Inspirei-me no teu rosto
E pintei logo uma rosa"

Gumercindo Jaulino — também nasceu no século passado, a 19 de novembro de 1896, conhecendo a velha Niterói que o inspirou na poesia e na música, já que é maestro e autor de "Festival de Trovas". Pai da escritora Mary Jaulino, jamais informou se era um dos três amigos, no agradável bate papo, que descreve

"Três amigos em tom grave
Elogiam Florisbela
Pois todos três têm a chave
Da porta do quarto dela".

Otávio Kéli o famoso jurista e ministro do Supremo Tribunal Federal, era nascido em 20 de abril de 1878 como Sílvio Oscar Otávio Kéli. Ao falecer, não afirmamos se houve flôres em seu ataúde, mas por certo, a seu pedido, estava repleto de beijos.

"Quando eu morrer não desejo
Muitas flôres no caixão,
Basta o calor do teu beijo,
Unido de teu perdão".

Francisco Pimentel despontou em Niterói a 3 de janeiro de 1904. Médico ilustre, através seu fichário secreto, às vêzes repositório sentimental, pode compreender, nas suas "Imagens da Vida", que há mais vida na noite que no dia

"Dão-se à noite os nascimentos
Na maioria das vêzes
Porque, de noite, os repentes
Completam seus nove meses"

Franklin Coutinho, que já faleceu era sempre visto versejando às portas do Correio, onde era funcionário. E dali telegrafava

"Saudade — ponte estendida
Entre o passado e o presente
E o Tempo — rio da vida —
A correr eternamente.

Sílvio Lago também produzido na capital fluminense, a 3 de novembro de 1911, critica os facultativos, embora também seja médico.

"O Doutor, em seu caminho,
No conluio terapêutico,
Não pode matar sòzinho;
Precisa do farmacêutico!"

Geir Campos nasceu no Espírito Santo, em S. José do Calçado a 28 de fevereiro de 1924, mas vive no Estado do Rio, residindo em Niterói. Estudou com dificuldade, sendo piloto de navios mercantes em plena guerra, abandonando a função em 1944.

Publicou vários livros como "Rosa dos Ventos", "Arquipylago" "Coroa de Sonetos", "Da Profissão de Poeta", "Canto Claro", "O Sonho de Calabar", "Operário do Canto", "O Vestíbulo", "Canto Provisório", além de inúmeras traduções, entre as quais "Édipo-Rei" encenada pelo ator Paulo Autran e publicada pela Editôra Vozes. É professor da Escola de Comunicações da Universidade do Rio de Janeiro. Está no prelo o livro "Canto Urgente". Como bom sonhador, talvez por ter andado pelo Atlântico à época em que os submarinos nazistas afundavam nossos navios, sonha sempre com a paz, como se vê abaixo.

"Sonhei um sonho tão meu
Que era o sonho universal:
A paz retornando ao mundo
E o amor ao natural.

Sílvio Soares de Souza também é de 1924, mais precisamente de 18 de setembro. Promotor de Justiça, e remanescente dos famosos estadistas do Império, da família Soares de Souza, que nos deu o Visconde do Uruguai e o Conselheiro Paulino. É autor de "Mensagens da Ilha", "Mundo n.º 2", "O Salto de Pára-quedas". Na Academia Fluminense de Letras, medita, buscando a verdade

"A verdade não é fruta
Que a gente colha nos ramos;
Com trabalho e muita luta,
Somos nós que a fabricamos".

Lyad Guimarães de Almeida nasceu em 22 de janeiro de 1922. Irmão do professor universitário e deputado Dail de Almeida, tornou-se magistrado trabalhista, titular de uma das Juntas de Conciliação da Justiça do Trabalho da Guanabara, além de sua vida jornalística. É autor de "Trovas", "Credo", "Uma mulher casada", "Ao cair da tarde" e Dentro da Vida". Pertence, também, à Academia Fluminense de Letras. Para Lyad de Almeida

"O beijo não é pecado
Dado com geito e amor.
Amor, nós temos querida,
E geito... Vai como fôr!...

Orlando de Brito é mais nôvo, deixando a morada dos anjos em 27 de novembro de 1927. Vive em Cruzeiro, S. Paulo, dedicando-se à imprensa e ao rádio. É autor de "Lua de Sonho" e "Cantigas de Ninar Tristezas". Quando vai ao cemitério, forma o côro com os coveiros

"Coveiro, choremos juntos
Nossos destinos tristonhos.
Pior que enterrar defuntos
É ser coveiro de sonhos".

Gilvan Carneiro da Silva nascido a 20 de janeiro de 1945, desenhista e arquiteto, é filiado ao Grêmio Brasileiro dos Trovadores. Corando em S. Gonçalo, vê no caminho os pedintes: daí escrever

"O pobre estende a sacola;
(Que triste contradição!)
— Os lábios pedem esmola;
Os olhos pedem perdão".

Helen Keller legou à humanidade o seu exemplo de coragem

Para ela não havia a palavra impossível no seu dicionário. Nascera em Tuscumbia, Estado do Alabama, EUA, em maio de 1880. Tornara-se uma criança malcriada, arisca e selvagem, devido à doença que a atacara aos 19 meses de idade e que lhe causara a cegueira, a surdez e, conseqüentemente, mudez. Aos oito anos, depois de ingentes esforços conseguiu a fala, num trabalho realizado pela admirável criatura que foi Ane Sullivan. Sua fama veio depois, quando aos dez anos teve diante de si a rainha Vitória, que fêz diversas perguntas a seu respeito. O presidente Grover Cleveland, quase no fim do século, cumprimentou-a na Casa Branca. Mais tarde seria recebida por todos os presidentes dos EUA.

O PODER DA VONTADE

Helen Keller que Mark Twain comparou a Napoleão, como personalidades mais interessantes do século 19, é a figura central dêste continente, E, como o Grande Corso, viria a ser famosa mulher que pensava não haver maior fôrça que a perseverança. O poder da vontade, para Helen, representava uma fôrça quase ilimitada. E, quando dizemos pensava, estamos nos apreendendo da referência à sua morte, ocorrida no princípio do mês. Uma perda das mais sentidas nos EUA, país em que Helen era tida como legadora de grande exemplo de coragem à humanidade.

Helen, para atingir o grau de instrução a que chegou, estudou muito, aprendendo Geometria, Álgebra e Ciências Físicas, além de Botânica, Zoologia e Filosofia. Escrevia em inglês e francês, tendo aprendido, também, os idiomas alemão e latim, concluindo com excepcional êxito o curso superior da conhecida instituição Radcliffe, embora não pudesse ouvir as aulas e nem tomar notas. Foi durante êste período que escreveu "A História de Minha Vida" ("The History of My Life"), obra que tornou ainda mais famosa a sua existência, emocionando o mundo e permitindo iniciar sua notável campanha em favor dos portadores de defeitos da visão, da fala ou da audição.

NO BRASIL POR DUAS VÊZES

Durante tôda a vida Helen dedicou-se a fazer conferências e campanhas, para isso, inclusive, viajando por quase todos os países do mundo. Estêve no Brasil duas vêzes, em 1953 e 1961, percorrendo outros países da América Latina.

Sôbre sua mestra, Ane Sullivan, que a conheceu aos seis anos de idade e a internara aos oito na Instituição Perkins, de Boston e com quem convivera durante trinta anos, Helen Keller escreveu um comovente livro: "Teacher Ane Sullivan Macy", publicado em várias línguas e que foi, inclusive, aproveitado como tema de famosa peça teatral, exibida na Broadway por William Gibson e levado à tela com o nome de "O Milagre de Ane Sullivan, livro e peça que se intitulavam "The Miracle Worker".

A partir de 1914 Polly Thompson tornou-se sua acompanhante e intérprete. Helen podia falar, mas sua pronúncia nem sempre era perfeitamente clara, pois não ouvia a própria voz. Ouvia tocando levemente os lábios do interlocutor, se êste falava ou pelas vibrações, no caso de música, por exemplo.

Helen, que desapareceu aos oitenta anos, recebeu honrarias em seu país e de muitos governos estrangeiros, além de instituições particulares. A Universidade de Glasgow, na Escócia, outorgou-lhe o diploma de Doutor em Leis.

Escrevera, ainda, "My Religion" (Minha Religião), "The World I Live In" (O Mundo em que vivo), "Out of the Dark" e "Let Us Have Faith".

Helen Keler, cuja morte privou o mundo da presença de um dos mais edificantes exemplos de coragem e abnegação

HORÓSCOPO

Prof. KALIBAN

Leão: evite atritos e discussões

DOMINGO

ÁRIES (De 21 de março a 20 de abril) — Devido ao trânsito solar pela sua Casa Astral, boa indicação de colaboração dos seus íntimos. Saúde estável. Número favorável: 406.

TOURO (De 21 de abril a 20 de maio) — Bom para interêsses financeiros e convivência com a pessoa amada. Negócio altamente lucrativo com ajuda de Peixes. Número favorável: 987.

GÊMEOS (De 21 de maio a 20 de junho) — Êste é, para você, o dia mais positivo da semana. Perspectiva de bons momentos no amor e abundantes lucros nos negócios. Número favorável: 042.

CÂNCER (De 21 de junho a 21 de julho) — Aproveite o fluxo desta fase, que lhe favorece no terreno intelectual e artístico. Faça frente aos óbices, que triunfará. Número favorável: 755.

LEÃO (De 22 de julho a 22 de agôsto) — Seu gôsto por discussões poderá acarretar-lhe sério atrito, à tarde. Evite café e tudo quanto excita os nervos. Número favorável: 186.

VIRGEM (De 23 de agôsto a 22 de setembro) — Vênus governando, ventura amorosa e êxito comercial. Cuidado com objeto cortante e locais de orla marítima. Número favorável: 411.

LIBRA (De 23 de setembro a 22 de outubro) — Período bastante difícil, para você. A fé e confiança em si próprio, poderão ajudá-lo a desmascarar seus inimigos. Número favorável: 590.

ESCORPIÃO (De 23 de outubro a 21 de novembro) — Nativo de Leão passará por seu caminho e poderá auxiliá-lo. Não perca seu humor ante aborrecimentos que virão. Número favorável: 877.

SAGITÁRIO (De 22 de novembro a 21 de dezembro) — Bom aspecto para o amor e para a vida profissional. Procure fazer as pazes com quem brigou e tudo estará melhor. Número favorável: 366.

CAPRICÓRNIO (De 22 de dezembro a 20 de janeiro) — Sua palavra fácil e simpatia pessoal, abrirão muitas portas. Período da manhã, bom para viagem ou passeio. Número favorável: 232.

AQUÁRIO (De 21 de janeiro a 19 de fevereiro) — Muito cuidado com os bem intencionados aparentes. Com espírito combativo, use suas próprias iniciativas. Saúde boa. Número favorável: 141.

PEIXES (De 20 de fevereiro a 20 de março) — Influência positiva de Vênus, dará boa chance em romance. Lute por seu ideal, que esta é a hora dos atos decisivos. Número favorável: 538.

SEGUNDA-FEIRA

ÁRIES (De 21 de março a 20 de abril) — Neste dia, um dos fatôres preponderantes do seu êxito será, sem dúvida, a intuição. Reprima certos impulsos temperamentais. Número favorável: 253.

TOURO (De 21 de abril a 20 de maio) — No âmbito comercial, terá amplas possibilidades. Nos problemas de amor, terá de agir com certa cautela. Saúde merecendo cuidado. Número favorável: 443.

GÊMEOS (De 21 de maio a 20 de junho) — Una seus esforços a outras pessoas, principalmente se forem do signo de Leão. Situações inesperadas exigirão cautela. Número favorável: 910.

CÂNCER (De 21 de junho a 21 de julho) — A altivez com pessoas de sua intimidade, deve ceder lugar a um tratamento mais equitativo. Hoje poderá ter uma boa notícia. Número favorável: 011.

LEÃO (De 22 de julho a 22 de agôsto) — Poupe seus esforços no sentido de se acercar às próprias emoções. Reflita antes de dizer a palavra que lhe passar pela mente. Número favorável: 602.

VIRGEM (De 23 de agôsto a 22 de setembro) — Qualquer nôvo empreendimento deverá ser transferido para melhor período. Poucas possibilidades de êxito, mormente no amor. Número favorável: 389.

LIBRA (De 23 de setembro a 22 de outubro) — Aproveite convenientemente os bons momentos que surgirão. A tendência para a tarde é inteiramente positiva. Não discuta. Número favorável: 770.

ESCORPIÃO (De 23 de outubro a 21 de novembro) — Portando-se de modo impecável no setor profissional, você se imporá à estima de seus subordinados. Bom para viagens. Número favorável: 569.

SAGITÁRIO (De 22 de novembro a 21 de dezembro) — Terá, de um modo geral, possibilidade de sucesso, mormente no plano intelectual. Se puder, alie-se a Aquário. Número favorável: 454.

CAPRICÓRNIO (De 22 de dezembro a 20 de janeiro) — O egoísmo será uma de suas deficiências atuantes. Faça com que pessoa íntima compartilhe de seus projetos atuais. Número favorável: 118.

AQUÁRIO (De 21 de janeiro a 19 de fevereiro) — Nesta manhã, precavenha-se contra a lisonja. Seus propósitos estão sendo desvirtuados. É hora de fazer novas amizades. Número favorável: 270.

PEIXES (De 20 de fevereiro a 20 de março) — Modificações inesperadas porém favoráveis no setor doméstico. Na rua, evite atritos com desconhecidos. Saúde razoável. Número favorável: 619.

Consultório Sentimental

FLOR (Magalhães Bastos, GB) — Não é assunto para esta seção. Deve procurar, urgente, um médico de sua confiança.

BOIADEIRA DE BOA ESPERANÇA (Niterói, RJ) — Não se vire assim, tanto contra quem a amou. Ainda poderá precisar de sua situação.

FABIOLA (Niterói, RJ) — Boa conjugação entre seu signo e o dessa pessoa. Você está no caminho exatíssimo.

ACADÊMICO (Catete, GB) — Pensar em amor neste momento prejudicaria todos os seus projetos. É aconselhável ter calma.

FGL (Grajaú) — Sua viuvez será por pouco tempo. Quem irá oferecer-lhe nova oportunidade mora em seu próprio bairro.

CARIOQUINHA FACEIRA (Ipanema, GB) — Não alimente idéias negativas. Ainda é [illegible] para apavorar-se com o celibato. [illegible], sim.

VALQUÍRIA (Ramos, GB) — Se não se precipitar, conseguirá o que tem em mente. O momento é favorável à sua pretensão.

ONTEM E HOJE (D. Caxias, RJ) — Escreva diretamente a Tenório. Ele é um intelectual compreensivo e humano. Dará certo.

Escreva sôbre seu problema. Preencha o cupão abaixo e remeta ao Consultório Sentimental do prof. Kaliban — Redação de LUTA DEMOCRÁTICA — Av. Presidente Vargas 1.968-A — Rio, e aguarde a resposta nesta coluna.

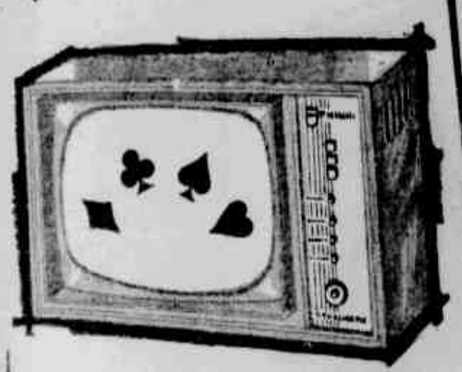

TELEVISOR PHILIPS T-460 - STABILIMATIC - 23" (59 cm) Contrôles automáticos de frequência, linha ultra-avançada. DE 1.300,00 POR 685,00 À VISTA

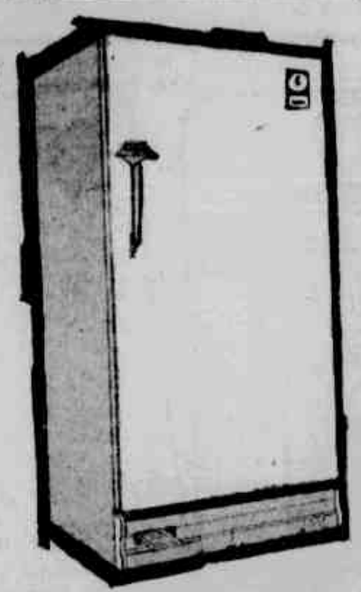

GELADEIRA GENERAL ELETRIC LC-100 - 286 litros, congelador horizontal, porta de aproveitamento total. DE 1.100,00 POR 610,00 À VISTA

LIQUIDIFICADOR WALITA - Esmaltado. Velocidade regulável. Uma necessidade no seu lar. DE 99,00 POR 55,90 À VISTA

SOFÁ-CAMA NEVADA - Para qualquer ambiente. Luxuoso e confortável. DE 480,00 POR 199,00 À VISTA

SGB

ESTÁ ABERTO O JÔGO!

BATERIA PANEX BONZÃO - 20 peças polidas, modêlo funcional. Indispensável em sua cozinha. DE 45,00 POR 23,00 À VISTA

ASPIRADOR ARNO S/CARRINHO Grande capacidade de sucção. Leve e eficiente. DE 290,00 POR 162,00 À VISTA

BATEDEIRA WALITA - Em côres. Prática e fácil de limpar. Completa e funcional. DE 170,00 POR 99,00 À VISTA

FERRO WALITA - Automático. Temperatura certa para cada tecido. Linhas modernas. Robusto e compacto. DE 65,00 POR 37,00 À VISTA

ELETROFONE DELTA - Funciona com pilha e na corrente. Total qualidade sonora. DE 320,00 POR 182,00 À VISTA

RÁDIO PHILIPS TRANSLAR 1 faixa, gabinete de baquelite, ótima sonoridade. DE 110,00 POR 58,00 À VISTA

RÁDIO TELESPARK CALIFÓRNIA - Funciona a pilha e na tomada, 3 faixas, caixa de madeira selecionada. DE 180,00 POR 109,00 À VISTA

RELÓGIO PSICODÉLICO - Última moda. Beleza precisão e durabilidade. DE 110,00 POR 48,00 À VISTA

ENCERADEIRA WALITA - 1 escôva, com maior superfície de polimento. O máximo em motor, beleza e durabilidade. DE 230,00 POR 135,00 À VISTA

Se não baratear mesmo, não vende. Resolvemos baratear ainda mais (prá valer!) e vamos vender de com fôrça.

ÀVISTA

BELÍSSIMAS RESIDÊNCIAS - Sala, 2 quartos, banheiro e cozinha ladrilhados. Jardim e quintal com tanque. Peças amplas e claras, muito bem divididas. Ótimo acabamento. Só estão faltando você e sua família.

ESTA CASA ESTÁ À SUA ESPERA: GRÁTIS! Cada NCr$ 30,00 de mensalidades ou cada NCr$ 30,00 de novas compras dá direito a um talão numerado. E você concorre com quantos talões retirar.

TELEVISOR SEMP ESPLANADA 59 cm (23") Gabinete claro ou escuro. A melhor assistência técnica. DE 1.100,00 POR 610,00 À VISTA

TELEVISOR G. E. POLEGAR Portátil. Imagem nítida, pela maior aproximação entre os pontos. DE 910,00 POR 520,00 À VISTA

GELADEIRA CLIMAX VITÓRIA RÉGIA - Modêlo super-luxo, com 260 litros de total aproveitamento. DE 720,00 POR 420,00 À VISTA

DORMITÓRIO BÉRGAMO NAPOLI Modêlo 68, em caviúna alto luxo, 4 peças, sendo 2 conjugadas. DE 980,00 POR 590,00 À VISTA

MÁQ. DE COSTURA LEONAM - LS - 60 - Em móvel de marfim ou caviúna. Com gavetas. DE 220,00 POR 79,00 À VISTA

CAMA RESERVABEL - Prática, totalmente transportável, colchão macio. DE 95,00 POR 57,00 À VISTA

PontoFrio bonzão

CENTRO: Rua Uruguaiana - Av. Passos - Av. Marechal Floriano ● COPACABANA ● MEIER ● PENHA ● CAMPO GRANDE ● MADUREIRA ● RAMOS ● NILÓPOLIS ● NOVA IGUAÇU ● SÃO JOÃO DE MERITI ● CAXIAS ● NITERÓI ● SÃO GONÇALO ● BRASÍLIA ● TAGUATINGA

DISCOS

DIRCEU EZEQUIEL

CBS — 37534

San Francisco (Be sure to Wear flowers in your hair), na interpretação de Scott Mackenzie, é sem dúvida uma das mais belas canções americanas do momento, não só pelo tom suave de cantar, mas inspirado em lindos versos, Scott Mackenzie traduz tudo aquilo que era de se esperar de um jovem que ama as flôres, sua performance não ficou só neste ponto, Mackenzie mostra que também é um bom compositor e letrista. **What's The Difference**, que é a quarta faixa dêste lp lançado pela CBS, é de sua autoria e inteira responsabilidade. Entre as faixas destacamos **Twelve-Thirty, Like an Old Time Movie, Rooms** e **Don't Make Promises.**

Cotação: ♦♦♦♦

TRIO IRAKITÁ — ODEON

Pela maneira agradável de interpretar êste trio vocal é sem dúvida um dos melhores dentre nossas fronteiras, os leitores que acompanham suas apresentações na Tv poderão também tirar suas talmas e poderão chegar a uma conclusão; pois neste lp o Trio Irakitá está pelo menos soberbo, com músicas de Vinicius de Morais, Baden Powell, Gilberto Gil, Paxinguinha e outros famosos compositores. Lado A: **Corrida de Jangada, Voltei pro Morro, Alegria, Alegria, Até Segunda-feira, Felicidade, Quem te Viu, Quem te Vê.** Seguindo no lado B: **Carolina, De Qualquer Maneira, Apêlo, Três Dias de Festas, Frevo Rasgado** e **Florisbela.** Cotação: ♦♦♦

NOTAS MUSICAIS

★ Elis Regina made in france em noite de gala no Calçaras, acompanhada por Baden Powell. ★ **Viola Enluarada** é o grande sucesso do momento, com a dupla Marcos Vale e Milton Nascimento. ★ Juca Chaves apresenta mais uma de suas bossas: **Sdruws** é o título da coisa. ★ Chico Buarque preparando-se para entrar no rol dos homens sérios. ★ Roberto Carlos foi convidado a participar de um programa na Tv italiana, devendo cantar de oito a nove números de seus principais sucessos. ★ Sérgio Mendes é a atração brasileira internacional do momento, de volta após longa temporada nos States, Sérgio Mendes estará se apresentando na **Sucata**, Tv Globo e ao que parece também no **Canecão**. ★ Pelo Telex chega-me as notícias: The Tremelôes e Scott Mackenzie farão breve temporada no Brasil, apresentando-se em primeira mão ao público carioca. ★ **The Magical Mistery Tour** é o nome do filme lançado pelos Beatles para a Tv. Recentemente lançaram um álbum com o sêlo Odeon, por sinal com o mesmo título e a história do filme em figuras ilustradas. ★ Correspondência para esta seção: Rua Figueiredo Magalhães, 219, sala 609 — ZC-07.

MÚSICA JOVEM

IRINEU MEDEIROS

The Player's hoje no Vista Alegre

O conjunto do Paulinho, o pra frente The Players, estará hoje, a partir de 20 horas, animando o baile avançado no Grêmio Vista Alegre, à Rua Ponta Porã. O ginásio alvirrúbro deverá receber ótima freqüência, pois The Players está arrastando multidão.

SAMURAIS NO COLÉGIO — No próximo dia 12, o conjunto bossa de Os Samurais estará comandando o baile pra frente no Colégio Duque de Caxias. O início está previsto para as 20 horas.

APIACÁ VAI RECEBER CONJUNTO CAXIENSE — Em comemoração à data magna da cidade, o conjunto Os Samurais, de Duque de Caxias, estará se exibindo no dia 29 em Apiacá. Acompanhará o conjunto bossa caxiense o produtor Inácio Loyola, do Rio-Leio-la-Show, da Rádio Difusora Duque de Caxias, a mais simpática da baixada fluminense.

OS CURUMINS NO OPOSIÇÃO — O conjunto irmão de Os Dragões — Os Curumins — estará animando o baile nos salões de festas do Oposição, em Piedade, dia 15. Falando em Os Curumins, ficamos sabendo que o seu contrabaixista, Rubinho, está estudando música e que receberá no ano que vem o seu certificado de maestro. Pois é, a turma lá da Sulacap não é de brincadeira. Quem não tiver Os Dragões caça com Os Curumins, é uma família só e unida.

BLOCO DO BOI — Informa o compositor Jones Santos, parceiro de João Laurindo no samba **Anjinho no Morro**, que o exímio sambista Abílio Martins incluiu no estrondoso lp para a Tropicana, que dia p.p. houve, no Bloco do Boi da Freguesia, uma festança. Teve entrega da faixa de **Miss Simpatia**, contando com a presença da deputada Lafite Levizaro e brilho musical do conjunto OS Maquis.

DANIEL JÚNIOR — É o nôvo astro que surge no campo artístico. Gravou a música **Pensando em Ti**, de autoria do respeitado compositor Jaime Bochner, que acaba de gravar com Carlos Alberto outro sucesso, **Custa-me Crer**. Desejamos que a musa inspiradora sempre olhe para o nosso amigo autor Jaime Bochner, para que possa continuar compondo páginas dignas de nota. Sucesso para Daniel Júnior, sucesso para Jaime Bochner, sucesso para Carlos Alberto. Sucesso pra todo mundo.

"Miss" é assunto sempre: Ontem hoje e até amanhã

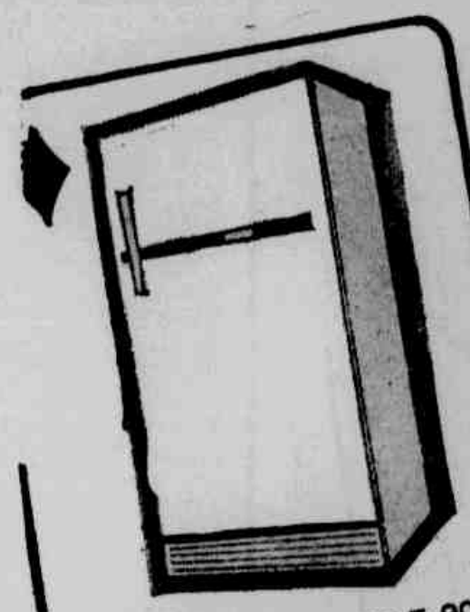

GELADEIRA GELOMATIC E-900 H OURO - 238 litros. Porta de aproveitamento total, com fecho super-magnético. MENSAIS **33,00** SEM MAIS NADA

TELEVISOR SKANDARD - 23" (59 cm). Som frontal, sintonia automática, tela aluminizada, componentes Philips. Em caviúna. MENSAIS **37,00** SEM MAIS NADA

FOGÃO BRASIL - Bicolor, 4 bôcas, sendo 1 gigante. Visor iluminado. Mistura "ar-gás" automática - sem necessitar de regulagem. MENSAIS **5,90** SEM MAIS NADA

ENCERADEIRA ARNO - Esmaltada. Desliza com suavidade, lustrando melhor. MENSAIS **10,50** SEM MAIS NADA

ESTÁ ABERTO O JOGO!

Se não baratear mesmo, não vende. Resolvemos baratear ainda mais (prá valer!) e vamos vender de com fôrça.

A PRAZO

ELETROLA KENEDY PHILIPS Toca-discos automático. 4 velocidades, móvel em caviúna. Ótima sonoridade. MENSAIS **35,00** SEM MAIS NADA

FOGÃO BRASTEMP PRÍNCIPE Bicolor, 4 bôcas. Forno com visor iluminado. Baixo consumo de gás. MENSAIS **23,00** SEM MAIS NADA

GELADEIRA CLIMAX VITÓRIA RÉGIA - 300 litros, tamanho família. Congelador gigante, porta aproveitável. 5 anos de garantia. MENSAIS **29,00** SEM MAIS NADA

GELADEIRA CONSUL ET - 2707 270 litros. Luxo. Com 9,6 pés. Fecho magnético. Garantia de 5 anos. MENSAIS **38,50** SEM MAIS NADA

GELADEIRA PROSDÓCIMO - 9 pés. Congelador e prateleiras permitindo grande aproveitamento. MENSAIS **37,20** SEM MAIS NADA

MÁQ. LAVAR BRASTEMP B-445. Lava melhor em menos tempo. Automática. MENSAIS **49,50** SEM MAIS NADA

MÁQ. LAVAR BENDIX W-F.H para 50 ou 60 ciclos. Indispensável a dona-de-casa. MENSAIS **52,40** SEM MAIS NADA

MÁQ. DE COSTURA ELGIN B-411 Lindo móvel. Permite qualquer tipo de costura e bordado. MENSAIS **13,00** SEM MAIS NADA

TELEVISOR EMPIRE BABY - Portátil. Lindo. Completa fidelidade de imagem e som. MENSAIS **32,00** SEM MAIS NADA

TELEVISOR PHILCO B-123 59 cm. Paraflex. Amplivídeo. Gabinete super-compacto. Côr escura. MENSAIS **59,50** SEM MAIS NADA

BELÍSSIMAS RESIDÊNCIAS - Sala, 2 quartos; banheiro e cozinha ladrilhados, jardim e quintal com tanque. Peças amplas e claras, muito bem divididas. Ótimo acabamento. Só estão faltando você e sua família.

ESTA CASA ESTÁ À SUA ESPERA: GRÁTIS!

Cada NCr$ 30,00 de mensalidades ou cada NCr$ 30,00 de novas compras dá direito a um talão numerado. E você concorre com quantos talões retirar.

TELEVISOR SEMP ESPLANADA 59 cm (23"). Gabinete claro ou escuro. A melhor assistência técnica. MENSAIS **45,00** SEM MAIS NADA

BICICLETA MONARK H-28 - Medalha de Ouro. Linda e muito resistente. MENSAIS **15,40** SEM MAIS NADA

BICICLETA MONARK MONARETA BALÃO - Igual à de gente grande. Pedais livres. MENSAIS **15,00** SEM MAIS NADA

BATERIA ROCHEDO MY FAIR Com 35 peças. Alumínio de 1.ª qualidade. Lindas. MENSAIS **9,20** SEM MAIS NADA

RÁDIO VOLTIX RIO - 2 faixas, circuito moderno, qualidade garantida. MENSAIS **7,60** SEM MAIS NADA

LIQUIDIFICADOR ARNO - 3 velocidades. Total utilidade em sua copa ou na cozinha. MENSAIS **4,60** SEM MAIS NADA

PontoFrio bonzão

CENTRO: Rua Uruguaiana - Av. Passos - Av. Marechal Floriano • COPACABANA • MEIER • PENHA • CAMPO GRANDE • MADUREIRA • RAMOS • NILÓPOLIS • NOVA IGUAÇU • SÃO JOÃO DE MERITI • CAXIAS • NITERÓI • SÃO GONÇALO • BRASÍLIA • TAGUATINGA

ONTEM foi Gislene Haddad, do Espírito Santo, quem deslumbrou o Maracanãzinho

HOJE é esta maravilha loura: Lurdes Maria que vai encantar a passarela

SOCIAIS

DÉCIO DANTAS

Confraternização: Realizou-se, ontem, almôço em homenagem ao desembargador Marcelo Santiago Costa, no Clube Ginástico Português, à Av. Graça Aranha, 137, 4.º andar.

Aniversários: Transcorre na data de hoje, o aniversário natalício, da gentil arta. Magna Gonçalves Ribeiro, filha do casal Gustavo-Emedina dos Santos Ribeiro.

Faz anos hoje, a sra. Dejanira Peixoto, digna esposa, do prof. Roger de Almeida Peixoto.

Aniversaria, hoje, o sr. Ivã de Morais, conceituado funcionário, da R.F.F.S.A.

Bôdas de Prata: O casal Maurício de Sousa Araújo-Zélia Martins de Araújo está comemorando, hoje, suas "Bôdas de Prata".

Noivado: Ficaram noivos, ontem, o sr. Levi de Santana e a arta. Leticia de Albuquerque Lima.

Pensamento: "A esperança é doce, porém azêda como o mel". — (Montaigne)